

## 29. MUNICIPIO DE ORTEGA

### 29.1 ZONA URBANA

#### 29.1.1 Información general del municipio de Ortega

INFORMACIÓN GENERAL MUNICIPIO				
Municipio	Ortega		Prestador del Servicio de Alcantarillado	Empresa de Servicios Públicos EMPORTEGA S.A. – Alcaldía municipal de Ortega
PSMV Aprobado	Si		Expediente	13839
Resolución aprobatoria	N° 2094 del 21 de Noviembre de 2008; modificada por las Resoluciones N° 602 de Marzo 10 de 2009 y N° 980 de Abril 21 de 2009			
Usuarios Acueducto	2334		Usuarios Alcantarillado	2154
Caudal Concesión (L/s)	21 18 7		Fuente de abastecimiento	Rio Anabá Anabacito Q. Maco
SZH	- Bajo Saldaña - Río Tetuan, Río Ortega	Código	- 2208 - 2206	Cuencas - Saldaña, Saldaña (Lemaya, Aico, Onili, Meche). - Saldaña, Saldaña (Tetuan, Ortega)
Cobertura de Alcantarillado	92%		Número de personas por unidad habitacional (DANE 2005)	5
Cobertura Acueducto	100%		Población Urbana (DANE 2015)	8098
Numero de Sistema de tratamiento de aguas residuales domésticas	0		Tipo de PTAR	N.A
Cobertura Sistema de Tratamiento	N.A		% Eficiencias De Remoción	N.A

**Tabla 1** Información General del Municipio.

**Fuente:** Grupo Establecimiento de metas de descontaminación.

VERTIMIENTOS ENCONTRADOS EN CAMPO					
N°	Descripción	ESTE	NORTE	Caudal (l/s)	Fuente Receptora
V1	VTO. Hacienda El Porvenir L a Vega	873386,05	927370,02	6,72	Q. La Moneda
V2	VTO. Calle cementerio Nueva Granada	873478,28	927124,11	1,62	Q. La Moneda
V3	VTO. Barrio Paraíso conectado a la Chacha	873230,26	926264,21	NA	Q. La Moneda
V4	VTO. Jagualito y Chacha	873326,04	927483,46	29,99	Rio Ortega
V5	VTO. Barrio el Peñón, Predio Cesar Oyuela	873570,51	926878,20	NA	Rio Ortega
TOTAL, CAUDAL DE VERTIMIENTOS (L/S)					38,33

**Tabla 2** Puntos de Vertimientos del municipio y Caudales.

**Fuente:** Grupo Establecimiento de metas de descontaminación.

Tras la revisión del expediente de PSMV del municipio se constató que en este se reportaron los siguientes puntos de vertimiento:

1. Vertimiento Matadero bajo las coordenadas X 927377.00 Y 873377.00, el cual no se encontró en campo.
2. Vertimiento Centro Calle bajo las coordenadas X 927377.00 Y 873377.00, se encontró con el nombre de: Vto. Hacienda El Porvenir La Vega- coordenadas X 873386,049 Y 927370,015
3. Vertimiento Jagualito bajo las coordenadas X 926548.00 Y 873322.00, se encontró con el nombre de: Vto. Jagualito y Chacha- coordenadas X 873326,036 Y 927483,464-
4. Vertimiento Nueva Granada y/o Hospital bajo las coordenadas X 927144.00 Y 873457.00, se encontró con el nombre de: Vto. Calle cementerio Nueva Granada- coordenadas X 873478,281 Y 927124,108

De acuerdo al análisis del PSMV de los cuatro vertimientos reportados se pudieron constatar que aún existen tres (3) de estos y uno no fue encontrado. Sumado a esto se identificaron dos (2) puntos nuevos de vertimientos, para un total de cinco (5) puntos de vertimiento en el casco urbano del municipio de Ortega para el año 2015. En la proyección de la reducción y/o eliminación de los puntos de vertimiento se señala que el municipio para el 2015 no había hecho la eliminación o saneamiento de puntos de vertimientos.

<b>ANÁLISIS DE CONCENTRACIÓN EN DBO<sub>5</sub> Y SST OBTENIDOS PARA EL AÑO 2015 Vs. RESOLUCIÓN 631 DE 2015.</b>		
<b>Registro de Laboratorio NO. 367 de 2015</b>		
<b>Parámetro</b>	<b>Concentración de vertimiento Saneado, a la salida del sistema: ([ ]: mg/L)</b>	<b>Concentración resolución 631 de 2015 ([ ]:mg/L)</b>
DBO <sub>5</sub>	0	90
SST	0	90
<b>Caudal de vertimiento Saneado (Q :L/s)</b>		<b>0</b>
<b>Parámetro</b>	<b>Concentración de vertimientos - Directos ([ ]: mg/L)</b>	<b>Concentración resolución 631 de 2015 ([ ]:mg/L)</b>
DBO <sub>5</sub>	73,2	90
SST	103	90
<b>Caudal de vertimiento directo (Q :L/s)</b>		<b>38,33</b>
<b>Caudal total vertido por el municipio (Q :L/s)</b>		<b>38,33</b>
<b>CARGA TOTAL VERTIDA MUNICIPIO (TON/AÑO)</b>	<b>DBO<sub>5</sub></b>	96,18
	<b>SST</b>	135,33
<b>CARGA TOTAL RESOLUCION 631 DE 2015 (TON/AÑO)</b>	<b>DBO<sub>5</sub></b>	108,79
	<b>SST</b>	108,79

**Tabla 3** Concentraciones (DBO Y SST) Vs Resolución 631 de 2015

**Fuente:** Grupo Establecimiento de Metas de Descontaminación.

Se resalta que los valores presentados no son constantes; ello teniendo en cuenta que las condiciones al momento de toma de las muestras y/o aforos pueden variar dependiendo de variables como tiempo hora, clima, condiciones del terreno y características del vertimiento.

En la tabla 3 se observa que la carga contaminante vertida obtenida en campo para el año 2015 de DBO<sub>5</sub> registra un valor de ( Ton/año) y para los SST un valor de ( Ton/año); y los valores de carga contaminante obtenida según los límites máximos permisibles establecidos por la resolución 631 de 2015, para la DBO<sub>5</sub> se registró un valor (108,79 Ton/año) y para los SST un valor de (108,79 Ton/año). Con base a esto se indica que el municipio no estaría cumpliendo con lo estipulado según la resolución 631 de 2015 para el parámetro de SST, es por eso que se hace necesario realizar la eliminación y/o

saneamiento de los puntos de vertimiento directos, para dar cumplimiento a la normativa nacional vigente.

<b>ANÁLISIS DE CUMPLIMIENTO DE CARGAS CONTAMINANTES PROYECTADAS EN LOS PSMV VS. CARGAS CONTAMINANTES OBTENIDAS PARA EL AÑO 2015.</b>				
<b>CARGAS</b>	<b>DBO<sub>5</sub> (Ton/año)</b>		<b>SST (Ton/año)</b>	
	Proyectada PSMV	Obtenidas en Campo	Proyectada PSMV	Obtenidas en Campo
Generada	188,27	96,18	208,34	135,33
Transportada	188,27	88,48	208,34	124,50
Tratada	No registra	0,00	No registra	0,00
Vertida	No registra	96,18	No registra	135,33
<b>CUMPLIMIENTO</b>	<b>NO CUMPLE</b>		<b>NO CUMPLE</b>	

**Tabla 4** Cargas contaminantes proyectadas en los PSMV Vs cargas contaminantes obtenidas.

**Fuente:** Grupo Establecimiento de metas de descontaminación.

Como se observa en la tabla 4 la carga vertida obtenida en campo tiene un valor de (96,18 Ton/año) para la DBO<sub>5</sub> y de SST un valor de (135,33 Ton/año), sin embargo estos valores no se pueden comparar con los proyectados por el municipio ya que no se reportaron.

### 29.1.2 Índices de calidad del agua para el municipio de Ortega- Zona Urbana

Una vez evaluado el estado del municipio respecto al cumplimiento de la Resolución 631 de 2015, se prosigue con la metodología establecida dentro del documento de “metas de reducción de carga contaminante para el departamento del Tolima”, en el cual se determina que se debe evaluar seguido de la Resolución 631 de 2015, el estado de las fuentes hídricas receptoras de vertimientos en términos de calidad a través del índice de calidad del Agua ICA fisicoquímico, adoptando la metodología establecida por el instituto de hidrología, meteorología y estudios ambientales IDEAM, en donde se calificó cada una de las fuentes hídricas en una de las 5 categorías del ICA y los índices de contaminación por Materia Orgánica (ICOMO) y Sólidos Suspendidos (ICOSUS); para con ello determinar el estado actual y el comportamiento frente a los vertimientos que existen sobre dichas fuentes; para así finalmente establecer la meta de reducción de carga contaminante del municipio enfocada en propender por el mejoramiento y recuperación de la calidad de las fuentes hídricas receptoras de los vertimientos del municipio, siendo así a continuación se muestra el análisis de los índices mencionados anteriormente:

<b>ICA - MUNICIPIO DE ORTEGA</b>				
<b>NOMBRE_ESTACIÓN_TRAMO</b>	<b>FUENTE HIDRICA</b>	<b>MUNICIPIO</b>	<b>ICA</b>	<b>Calificación ICA</b>
1. Q. LA MONEDA AG. ARRIBA DEL CASCO URBANO	Q. LA MONEDA	ORTEGA	0,84	<b>ACEPTABLE</b>
2. Q. LA MONEDA AG. ABAJO DEL CASCO URBANO	Q. LA MONEDA	ORTEGA	0,70	<b>REGULAR</b>
3. Q. CHACHA AG. ARRIBA DEL CASCO URBANO	Q. CHACHA	ORTEGA	0,83	<b>ACEPTABLE</b>
4. Q. CHACHA AG. ABAJO DEL CASCO URBANO	Q. CHACHA	ORTEGA	0,40	<b>MALA</b>
5. RIO ORTEGA AG. ARRIBA DEL CASCO URBANO	RIO ORTEGA	ORTEGA	0,80	<b>ACEPTABLE</b>

ICA - MUNICIPIO DE ORTEGA				
NOMBRE_ESTACIÓN_TRAMO	FUENTE HIDRICA	MUNICIPIO	ICA	Calificación ICA
6. RIO ORTEGA AG. ABAJO DEL CASCO URBANO	RIO ORTEGA	ORTEGA	0,61	REGULAR

**Tabla 5** ICA-Índice de Calidad del Agua

**Fuente:** Grupo Establecimiento de metas de descontaminación.

La calidad de la Q. La Moneda aguas arriba del casco urbano, arrojó una calificación de ACEPTABLE. Después de recibir los vertimientos de municipio la calidad baja a REGULAR; con relación a la Q. CHACHA, la calidad del punto aguas arriba de casco urbano es ACEPTABLE, pero después de pasar por el municipio baja notablemente a MALA y finalmente con respecto al Río Ortega, la Calidad de la fuente aguas arriba del casco urbano es ACEPTABLE pero baja a REGULAR en el punto aguas abajo del mismo.

ICOMO - MUNICIPIO DE ORTEGA				
NOMBRE_ESTACIÓN_TRAMO	FUENTE HIDRICA	MUNICIPIO	ICOMO	CONTAMINACION-CALIDAD SEGÚN ICO
1. Q. LA MONEDA AG. ARRIBA DEL CASCO URBANO	Q. LA MONEDA	ORTEGA	0,39	BAJA
2. Q. LA MONEDA AG. ABAJO DEL CASCO URBANO	Q. LA MONEDA	ORTEGA	0,58	MEDIA
3. Q. CHACHA AG. ARRIBA DEL CASCO URBANO	Q. CHACHA	ORTEGA	0,51	MEDIA
4. Q. CHACHA AG. ABAJO DEL CASCO URBANO	Q. CHACHA	ORTEGA	0,99	MUY ALTA
5. RIO ORTEGA AG. ARRIBA DEL CASCO URBANO	RIO ORTEGA	ORTEGA	0,16	NINGUNA
6. RIO ORTEGA AG. ABAJO DEL CASCO URBANO	RIO ORTEGA	ORTEGA	0,72	ALTA

**Tabla 6** ICOMO-Índice de Contaminación por Materia Orgánica

**Fuente:** Grupo Establecimiento de metas de descontaminación.

En cuanto al ICOMO se resalta que para la Q. La Moneda aguas arriba del casco urbano, arroja una un grado de contaminación BAJA. Después de recibir los vertimientos del municipio la contaminación incrementa y la calificación cambia a MEDIA; con relación a la Q. CHACHA, el grado de contaminación del punto aguas arriba de casco urbano es MEDIA, pero después de pasar por el municipio cambia a MUY ALTA y finalmente con respecto al Río Ortega, el grado de contaminación de la fuente aguas arriba del casco urbano es NINGUNA pero cambia a ALTA en el punto aguas abajo del mismo.

ICOSUS - MUNICIPIO DE ORTEGA				
NOMBRE_ESTACIÓN_TRAMO	FUENTE HIDRICA	MUNICIPIO	ICOSUS	CONTAMINACION-CALIDAD SEGÚN ICO
1. Q. LA MONEDA AG. ARRIBA DEL CASCO URBANO	Q. LA MONEDA	ORTEGA	0,02	NINGUNA
2. Q. LA MONEDA AG. ABAJO DEL CASCO URBANO	Q. LA MONEDA	ORTEGA	0,01	NINGUNA
3. Q. CHACHA AG. ARRIBA DEL CASCO URBANO	Q. CHACHA	ORTEGA	0,02	NINGUNA
4. Q. CHACHA AG. ABAJO DEL CASCO URBANO	Q. CHACHA	ORTEGA	0,00	NINGUNA
5. RIO ORTEGA AG. ARRIBA DEL CASCO URBANO	RIO ORTEGA	ORTEGA	0,01	NINGUNA
6. RIO ORTEGA AG. ABAJO DEL CASCO URBANO	RIO ORTEGA	ORTEGA	0,01	NINGUNA

**Tabla 7** ICOSUS- Índice de Contaminación por Sólidos Suspendidos.

**Fuente:** Grupo Establecimiento de metas de descontaminación.

En el ICOSUS se mantiene un grado de contaminación con calificación “NINGUNA”, esto posiblemente se deba a que sobre estas fuentes no hay agentes naturales o antrópicos que le aporten grados de sólidos suspendidos considerables que puedan llegar a causar grandes alteraciones.

## UBICACIÓN DE PUNTOS DE VERTIEMENTOS, AFOROS Y MUESTREOS EN EL MUNICIPIO DE ORTEGA.

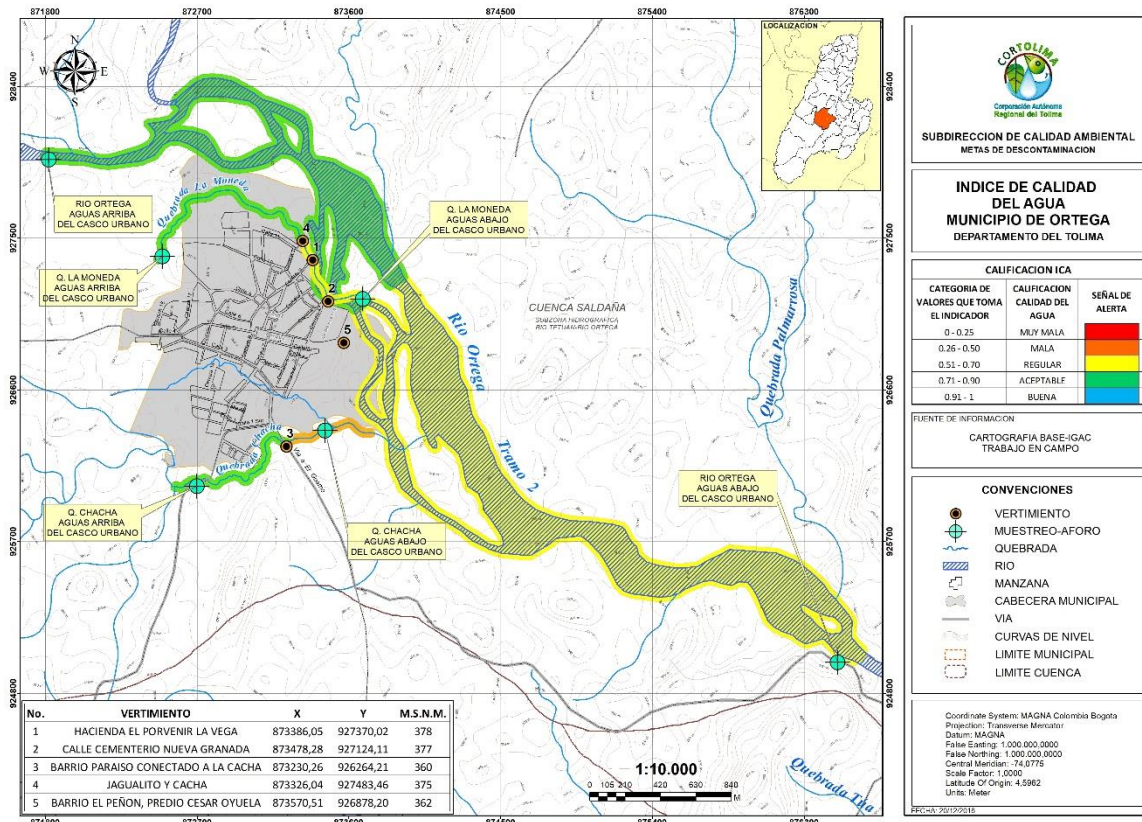

**Figura 1.** Ubicación puntos de vertimientos Municipio de Ortega, Tolima – Años línea base 2015-2018.

**Fuente:** Grupo Establecimiento de metas de descontaminación.

### 29.1.3. Propuesta de metas de reducción de carga contaminante establecida por CORTOLIMA para el municipio de Ortega- Zona Urbana

Se estableció la meta para el municipio de Ortega bajo el criterio de cálculo establecido por el grupo de metas de descontaminación basado en el índice de Calidad del Agua ICA Físicoquímico, dicha meta se determinó tanto para el municipio en su totalidad como para las el Rio Ortega, puesto que la Quebrada la Moneda y la Quebrada Chacha confluyen en dicho rio, razón por la cual se totalizo la meta de reducción de carga contaminante en el Rio Ortega.

La metodología y procedimiento al detalle del cálculo de la meta de reducción de carga, se encuentra en el documento principal de metas de descontaminación del departamento del Tolima. se muestra a continuación, un resumen y aspectos relevantes del cálculo y establecimiento de esta.

**PROPUESTA DE META DE REDUCCIÓN DE CARGA CONTAMINANTE PARA EL MUNICIPIO DE ORTEGA – RIO ORTEGA DE ACUERDO AL ICA**

AÑO	LINEA BASE							
	2015		2016		2017		2018	
POBLACION (hab)	8.121		8.176		8.231		8.286	
CAUDAL (L/seg)	38,33		38,59		38,85		39,11	
Cobertura de Alc. (%)	92							
CARGAS CONTAMINANTES TON/AÑO	DBO <sub>5</sub>	SST	DBO <sub>5</sub>	SST	DBO <sub>5</sub>	SST	DBO <sub>5</sub>	SST
Generada	96.18	135.33	96.83	136.25	97.48	137.16	98.13	138.08
Colectada	88.48	124.50	89.08	125.35	89.68	126.19	90.28	127.03
Tratada	0.00	0.00	0.00	0.00	0.00	0.00	0.00	0.00
Carga por Verter	96.18	135.33	96.83	136.25	97.48	137.16	92.17	129.69

**Tabla 8** línea base año 2015-2018.

**Fuente:** Grupo Establecimiento de metas de descontaminación.

AÑO	PROYECCIONES DE CARGAS CONTAMINANTES									
	2019		2020		2021		2022		2023	
POBLACION (hab)	8.341		8.397		8.453		8.509		8.566	
CAUDAL (L/seg)	39,37		39,63		39,90		40,16		40,43	
Cobertura de Alc. (%)	92									
CARGAS CONTAMINANTES TON/AÑO	DBO <sub>5</sub>	SST	DBO <sub>5</sub>	SST	DBO <sub>5</sub>	SST	DBO <sub>5</sub>	SST	DBO <sub>5</sub>	SST
Generada	98.78	139.00	99.45	139.93	100.11	140.86	100.77	141.80	101.45	142.75
Colectada	90.88	127.88	91.49	128.74	92.10	129.59	92.71	130.45	93.33	131.33
Tratada	0.00	0.00	0.00	0.00	0.00	0.00	0.00	0.00	0.00	0.00
Carga por Verter	92.14	129.64	87.38	122.95	82.56	116.17	77.68	109.31	72.73	102.34
Meta de reducción propuesta %	4.85%	4.85%	9.76%	9.76%	14.73%	14.73%	19.77%	19.77%	24.88%	24.88%

**Tabla 9** propuesta de reducción de carga contaminante 2019-2023.

**Fuente:** Grupo Establecimiento de metas de descontaminación.

\*La carga contaminante tratada que se encuentre en la tabla anterior con valor 0.00 dependerá exclusivamente del porcentaje de cobertura del sistema de tratamiento implementado por el usuario.



**29.1.4 Propuesta de metas de reducción por puntos de vertimiento a reducir y/o sanear establecida por CORTOLIMA para el municipio de Ortega - Zona Urbana**

MUNICIPIO	META DE REDUCCIÓN POR VERTIMIENTOS A REDUCIR QUINQUENIO 2019-2023					
	Vtos. Existentes / Vtos. A reducir	2019	2020	2021	2022	2023
Ortega		5	5	4	3	1
		0	1	1	2	0

**Tabla 10** Puntos de vertimiento a reducir.

**Fuente:** Grupo Establecimiento de metas de descontaminación.



Puntos de vertimiento provenientes de las PTAR proyectadas en el PSMV del municipio y según lo evidenciado en campo.

**29.1.5 Evaluación de la propuesta presentada por el usuario**

Dando cumplimiento a lo establecido en la Resolución 0408 del 20 de febrero del 2018 de CORTOLIMA, se realizó el taller de recepción y presentación de propuestas para los usuarios sujetos al cobro de tasa retributiva en el auditorio principal de la corporación, en donde asistieron los funcionarios Abel Rubiano, Daniel Olivera y Carlos Fernando Ortiz de la empresa de servicios públicos EMPORTEGA E.S.P en representación del municipio de Ortega. El municipio presentó una propuesta de meta de reducción de carga contaminante, la cual fue evaluada bajo los criterios establecidos por el grupo de metas de descontaminación de CORTOLIMA, tal cual se muestra a continuación:

EVALUACIÓN Y ANÁLISIS DE LAS PROPUESTAS DE META DE REDUCCIÓN DE CARGA CONTAMINANTE PRESENTADA POR LOS USUARIOS	
USUARIO:	EMPRESA DE SERVICIOS PÚBLICOS DOMICILIARIOS DE ORTEGA – EMPORTEGA E.S.P.
NIT:	809.004.801-6
SECTOR PRODUCTIVO SEGÚN RESOLUCIÓN 631 DE 2015:	Aguas Residuales Domésticas – ARD y de las aguas residuales (ARD -ARnD) de los prestadores del servicio público de alcantarillado a cuerpos de aguas superficiales, con una carga menor o igual a 625,00 Kg /día DBO5

**CRITERIOS A EVALUAR**

1	¿ La población utilizada por el usuario para realizar los cálculos y proyecciones de carga contaminante de la propuesta presentada corresponde al 100% de la población proyectada en el DANE o el RAS para cada uno de los años del quinquenio ?	CUMPLIMIEN TO	VIABILID AD
		NO	NO
2	¿Los vertimientos identificados por el usuario coinciden con los vertimientos identificados por el grupo de metas de descontaminación?	SI	SI
3	¿La formulación de la propuesta fue realizada con datos reales, de caudal y monitoreos de calidad?	¿el caudal (L/seg) presentado es real?	NO
		¿Las concentraciones para DBO 5 y SST presentados por el usuario son reales?	NO

ANÁLISIS DE LAS CARGAS CONTAMINANTES VERTIDAS POR EL USUARIO Y CUMPLIMIENTO DE LA RESOLUCION 631 DE 2015											
¿El usuario cumple con la resolución 631 del año 2015 en términos de concentración y carga?										CUMPLIMIENTO	VIABILIDAD
										NO	NO
4	CARGAS Y CAUDALES PRESENTADOS POR EL USUARIO		[ ] Parámetros Res 631/15		CARGAS MAXIMA A VERTER SEGÚN RES 631/15		CUMPLIMIENTO DE LA CARGA CONTAMINANTE VERTIDA POR EL USUARIO				
	C.C. VERTIDA DBO 5 (TON/AÑO)	124.8	[ ] DBO 5 (mg/L)	90	C.C. MAX A VERTER RES 631/15 DBO 5 (TON/AÑO)	48.25008	PARAMETRO	CUMPLIMIENTO			
	C.C. VERTIDA SST (TON/AÑO)	148.9	[ ] SST (mg/L)	90	C.C. MAX A VERTER RES 631/15 SST (TON/AÑO)	48.25008	DBO 5	NO CUMPLE			
	CAUDAL TOTAL VERTIDO (L/Seg)	17					SST	NO CUMPLE			
¿El usuario presentó el estado de las fuentes hídricas receptoras de los vertimientos en términos de calidad y cantidad?										CUMPLIMIENTO	VIABILIDAD
										NO	NO
EVALUACIÓN DE LA CARGA CONTAMINANTE PROYECTADA POR EL USUARIO - % META DE REDUCCIÓN											
PROYECCIONES DE CARGAS CONTAMINANTES REALIZADAS POR EL USUARIO											
AÑO	2019	2020	2021	2022	2023						
POBLACION (hab)	8171	8180	8221	8262	8303						
CAUDAL (L/seg)	17	17.02	17.10	17.19	17.27						
Cobertura de Alcantarillado (%)	92	92	95	95	95						
CARGAS CONTAMINANTES TON/AÑO	DBO <sub>5</sub>	SST	DBO <sub>5</sub>	SST	DBO <sub>5</sub>	SST	DBO <sub>5</sub>	SST	DBO <sub>5</sub>	SST	
Generada	125.3	149.1	125.4	149.3	126	150	126.6	150.8	127.3	151.5	
Colectada	115.2	137.2	115.4	137.3	119.7	142.5	120.3	143.2	120.9	144	
Tratada	0	0	0	0	0	0	0	0	0	0	
Carga por Verter Propuesta	125.3	149.1	125.4	149.3	126	150	126.6	150.8	127.3	151.3	
Meta de reducción propuesta %	0%	0%	0%	0%	0%	0%	0%	0%	0%	0%	
[ ] mg/L	234	278	234	278	234	278	234	278	234	278	
¿ La proyección de la meta de reducción de carga contaminante al año 2023 del usuario cumple con los límites máximos permisibles establecidos dentro de Resolución 631 de 2015, para los parámetros de DBO5 y SST ?										CUMPLIMIENTO	VIABILIDAD
										NO	NO
¿ Al final del quinquenio el usuario cumple con la totalidad de eliminación y/o saneamiento de los puntos de vertimiento con los que cuenta ?										CUMPLIMIENTO	VIABILIDAD
										NO	NO
7	MUNICIPIO	META DE REDUCCIÓN POR VERTIMIENTOS A REDUCIR Y O ELIMINAR QUINQUENIO 2019-2023									
	Proyección de puntos a reducir / Año	2019	2020	2021	2022	2023					
	Vertimientos Existentes	5	5	4	3	2					
	Vertimientos a reducir	0	0	1	1	0					

#### VIABILIDAD DE LA PROPUESTA PRESENTADA POR EL USUARIO

La propuesta presentada por el municipio de Ortega y la empresa de servicios públicos de este EMPORTEGA E.S.P. está sustentada en un informe de seguimiento ya actualización que fue radicado por el mismo municipio mediante radicación interna de CORTOLIMA No. 18055 de fecha 18 de octubre de 2018, sin embargo dicha información no reposa en el expediente de PSMV No. 13839, lo anterior también se manifiesta en el último informe de evaluación de la información allegada el día 20 de febrero de 2018 mediante radicado No. 2735, realizado por un profesional de la subdirección de calidad ambiental de CORTOLIMA.

Con base a lo mencionado, No se da viabilidad a la propuesta presentada por el usuario, además la meta propuesta por el usuario no se encuentra dirigida al cumplimiento de la normatividad nacional vigente al final del quinquenio (año 2023) y no propende por la calidad de cada una de las fuentes hídricas receptoras de vertimientos del municipio de Ortega, siendo así CORTOLIMA tendrá en cuenta ciertos aspectos que se encuentran dentro de la propuesta de metas de reducción del usuario para reformular una nueva propuesta para este.

**Tabla 11** Criterios de evaluación para la propuesta de reducción de carga contaminante 2019-2023 presentada por el usuario.

**Fuente:** Grupo Establecimiento de metas de descontaminación.

#### 29.1.6 Propuesta final para el municipio de Ortega

Tras la evaluación realizada a la propuesta de meta de reducción de carga contaminante presentada por el usuario, CORTOLIMA no da viabilidad a esta teniendo en cuenta el resultado de la evaluación realizada, no obstante, se recalcula una nueva meta de reducción de carga contaminante donde el municipio de Ortega y la empresa de servicios públicos de este EMPORTEGA E.S.P. deberán de tener en cuenta los siguientes aspectos:

- a. Durante los primeros 4 años la meta se enfocará a la reducción de puntos de vertimiento y al quinto año el municipio deberá de dar cumplimiento al 80% de la meta propuesta inicialmente establecida por CORTOLIMA, con base en lo anterior el municipio de Ortega y la empresa de servicios públicos de este EMPORTEGA E.S.P. deberán de garantizar la construcción de por lo menos una fase de los sistemas de tratamiento de aguas residuales STAR que les garantice la remoción de carga contaminante para que así mismo logren cumplir con la meta propuesta.
- b. Se realiza una sola meta la cual esta formulada para el Rio Ortega, siendo que las quebradas La Moneda y Chacha son afluentes de este y esperando que el vertimiento que se encuentra sobre estas quebradas al momento de ser saneados sus efluentes finales sea sobre el rio Ortega, lo anterior con el fin de propender por la mejora de la calidad de dichas quebradas.

Conforme a lo mencionado anteriormente, a continuación, se presenta la propuesta de metas de reducción de carga contaminante final para el municipio de Ortega:

**PROPUESTA DE META DE REDUCCIÓN DE CARGA CONTAMINANTE PARA EL MUNICIPIO DE ORTEGA – RIO ORTEGA**

AÑO	PROYECCIONES DE CARGAS CONTAMINANTES									
	2019		2020		2021		2022		2023	
POBLACION (hab)	8.341		8.397		8.453		8.509		8.566	
CAUDAL (L/seg)	39,37		39,63		39,90		40,16		40,43	
Cobertura de Alc. (%)	92									
CARGAS CONTAMINANTES TON/AÑO	DBO <sub>5</sub>	SST	DBO <sub>5</sub>	SST	DBO <sub>5</sub>	SST	DBO <sub>5</sub>	SST	DBO <sub>5</sub>	SST
Generada	98.78	139.00	99.45	139.93	100.11	140.86	100.77	141.80	101.45	142.75
Colectada	90.88	127.88	91.49	128.74	92.10	129.59	92.71	130.45	93.33	131.33
Tratada	0.00	0.00	0.00	0.00	0.00	0.00	0.00	0.00	0.00	0.00
Carga por Verter	96.83	136.25	96.83	136.25	96.83	136.25	96.83	136.25	77.55	109.13
Meta de reducción propuesta %	<b>0.00%</b>	<b>0.00%</b>	<b>0.00%</b>	<b>0.00%</b>	<b>0.00%</b>	<b>0.00%</b>	<b>0.00%</b>	<b>0.00%</b>	<b>19.91%</b>	<b>19.91%</b>

**Tabla 12** propuesta Final de reducción de carga contaminante 2019-2023.

**Fuente:** Grupo Establecimiento de metas de descontaminación.

\*La carga contaminante tratada que se encuentre en la tabla anterior con valor 0.00 dependerá exclusivamente del porcentaje de cobertura del sistema de tratamiento implementado por el usuario.

**Propuesta Final de metas de reducción por puntos de vertimiento a reducir y/o sanear establecida por CORTOLIMA para el municipio de Ortega - Zona Urbana**

MUNICIPIO	META DE REDUCCIÓN POR VERTIMIENTOS A REDUCIR QUINQUENIO 2019-2023				
	2019	2020	2021	2022	2023
Vtos. Existentes / Vtos. A reducir					
Ortega	5	5	4	3	1
	0	1	1	2	0

**Tabla 13** Puntos de vertimiento a reducir.

**Fuente:** Grupo Establecimiento de metas de descontaminación.



Puntos de vertimiento saneados provenientes de las PTAR.