



REPUBLICA DE COLOMBIA
DEPARTAMENTO DEL TOLIMA
MUNICIPIO DE PALOCABILDO
NIT 809.002.637-5



ALCALDÍA MUNICIPAL DE PALOCABILDO TOLIMA

PLAN DE GESTION INTEGRAL DE RESIDUOS PELIGROSOS Y DE POSCONSUMO 2025 -2031.

PALOCABILDO, AGOSTO 28 DE 2025



PLANTA DE PERSONAL ADMINISTRACIÓN MUNICIPAL PALOCABILDO

LEONARDO MALDONADO SANCHEZ
Alcalde

GABINETE MUNICIPAL

LEONARDO MALDONADO SÁNCHEZ
Alcalde Municipal

GUSTAVO ANTONIO CEBALLOS GIRALDO
Secretario General y de Gobierno

ANGELA CIFUENTES BELTRÁN
Secretaria de Hacienda

JOSÉ ALIRIO BARBOSA PORTELA
Secretario de Planeación

KEILYN TATIANA SICACHÁ SÁNCHEZ
Secretaria de Salud

JAVIER REYES VELÁSQUEZ
Secretario de Desarrollo Agropecuario, Industria y Turismo

SAMUEL PÉREZ AROCA
Jefe Unidad de Servicios Públicos



EQUIPO DE TRABAJO
COMITÉ INTERDEPENDENCIAS

JAVIER REYES VELÁSQUEZ
Secretario de Agricultura y Desarrollo
Agropecuario y Turismo

ELIANA RIVERA VERANO
Técnico Agropecuario

SAMUEL PÉREZ AROCA
Jefe Unidad de Servicios Públicos

DANIEL FERDINANDO VELEZ ANGARITA
Ingeniero Ambiental

WILLIAM WEBER GALEGO
Ingeniero Agrónomo



TABLA DE CONTENIDO

	Pág.
INTRODUCCIÓN	11
CAPITULO I	13
1.MARCO CONCEPTUAL	13
1.1. BASES CONCEPTUALES DE RESPEL	11
1.2. GLOSARIO	16
1.3. SISTEMA DE GESTIÓN Y CLASIFICACIÓN DE LOS RESPEL Y RESIDUOS POSCONSUMO	18
1.3.1.Gestión integral de los Residuos Peligrosos – RESPEL	18
1.3.1.1 Clasificación de los RESPEL	19
1.3.1.2 Almacenamiento de los RESPEL	¡Error! Marcador no definido.21
1.3.1.3 Liberación de los contaminantes al medio.....	21
1.3.1.4 Transporte de los RESPEL	22
1.3.1.5 Tratamiento de los RESPEL	23
1.3.1.6 Gestión de los Residuos Posconsumo.....	25
1.3.2 Enfoque del ciclo de vida y economía circular en la gestión de RESPEL y residuos Posconsumo.....	26
CAPITULO II	30
2.MARCO JURÍDICO AMBIENTAL Y DE POLÍTICAS PÚBLICAS PARA LA GESTIÓN INTEGRADA DE RESPEL Y RESIDUOS POSCONSUMO.....	30
2.1. MARCO NORMATIVO APLICADO A LOS CONVENIOS INTERNACIONALES ACOGIDOS POR EL GOBIERNO COLOMBIANO REFERENTE A LOS RESIDUOS PELIGROSOS.....	30
2.2. MARCO NORMATIVO NACIONAL GENERAL.....	35
2.3 MARCO NORMATIVO ASOCIADO A LOS RESIDUOS PELIGROSOS Y RESIDUOS POSCONSUMO EN COLOMBIA.....	36
2.4 POLÍTICAS PÚBLICAS PARA LA GESTIÓN INTEGRAL DE RESPEL Y RESIDUOS POSCONSUMO EN COLOMBIA.....	38
2.4.1 Marco de Políticas Públicas a tener en cuenta en la gestión de RESPEL en Colombia.....	38
2.4.2 Antecedentes en relación con la política pública para la gestión de RESPEL	41
2.4.3 Política ambiental para la gestión integral de RESPEL y Plan de Acción 2020-2030	42



<u>2.5 ACTORES INVOLUCRADOS EN LA GESTIÓN INTEGRAL DE LOS RESPEL Y RESIDUOS POSCONSUMO</u>	53
<u>2.5.1 Actores sector Privado</u>	54
<u>2.5.2 Actores Sector Público</u>	57
<u>2.5.3. Otros actores</u>	60
<u>CAPITULO III</u>	62
<u>3. DIAGNÓSTICO DE LA GESTIÓN DE RESPEL Y POSCONSUMO EN EL ÁMBITO MUNICIPAL</u>	62
<u>3.1 ESTADO DE GENERACIÓN Y GESTIÓN DE RESPEL A NIVEL NACIONAL</u>	62
<u>3.1.1 Reporte por tipo de generador</u>	62
<u>3.1.2 Reporte por actividades económicas</u>	62
<u>3.1.3 Reporte por volumen de residuos generados por Autoridad Ambiental</u>	63
<u>3.1.4 Reporte por tipo de aprovechamiento</u>	65
<u>3.1.5 Reporte por tipo de tratamiento</u>	65
<u>3.2 ANÁLISIS DE LA GENERACIÓN RESPEL PARA EL TOLIMA EN EL PERÍODO 2010 – 2021</u>	66
<u>3.2.1 Análisis de generación por municipios</u>	69
<u>3.2.2 Análisis de generación de RESPEL por sector productivo</u>	71
<u>3.2.3 Análisis de generación de RESPEL por corriente o residuo 2010-2021</u>	73
<u>3.2.4 Análisis de generadores de RESPEL 2010- 2021</u>	74
<u>3.2.5 Clasificación de generadores por tipo de usuario año 2015 - 2020</u>	76
<u>3.3 SOBRE EL REGISTRO ÚNICO AMBIENTAL - RUA MANUFACTURERO</u>	77
<u>3.4 SOBRE EL INVENTARIO DE PCB</u>	77
<u>3.5 ANÁLISIS DE LA GESTIÓN DE RESPEL Y POSCONSUMO A NIVEL MUNICIPAL</u>	79
<u>3.5.1 Generación de RESPEL municipal</u>	79
<u>3.5.1.1 Generadores reportados en plataforma RESPERL del IDEAM</u>	79
<u>3.5.1.2 Generadores no reportados en plataforma IDEAM en el municipio</u>	80
<u>3.5.2 Generación de residuos de la alcaldía municipal</u>	97
<u>3.5.3 Conclusiones</u>	98
<u>3.5.3.1 Respecto de la gestión Respel y Posconsumo a nivel municipal</u>	98
<u>3.5.3.2 Respecto de la gestión ESPEL y posconsumo de la alcaldía</u>	98



<u>3.5.4. Problemática</u>	99
3.5.4.1 Problemas en el manejo del RESPEL y posconsumo en el municipio de Palocabildo	99
3.5.4.2 Cumplimiento de la normatividad por parte de la alcaldía, educación, control, vigilancia y campañas.	99
<u>CAPITULO IV</u>	101
<u>4.FORMULACIÓN DEL PLAN INTEGRAL DE GESTIÓN DE RESPEL Y POSCONSUMO DEL MUNICIPIO DE PALOCABILDO</u>	101
<u>4.1 OBJETIVOS</u>	101
4.1.1 <u>Objetivo general</u>	101
4.1.2 <u>Objetivos específicos</u>	101
4.2 <u>PLAN DE ACTIVIDADES</u>	101
<u>CAPITULO V</u>	106
5. <u>CRONOGRAMA</u>	106
<u>CAPÍTULO VI</u>	110
6. <u>PRESUPUESTO</u>	110
<u>CAPÍTULO VII</u>	111
7. <u>EVALUACIÓN, SEGUIMIENTO Y MONITOREO DEL PLAN</u>	111
<u>BIBLIOGRAFÍA</u>	114
<u>ANEXOS</u>	116



LISTA DE TABLAS

TABLA 1 TIPOS DE TRATAMIENTO DE RESPEL.....	25
TABLA 2 MARCO NORMATIVO INTERNACIONAL DE LA GESTIÓN RESPEL.....	30
TABLA 3 MARCO NORMATIVO GENERAL PARA LA GESTIÓN AMBIENTAL Y DE RESPEL EN COLOMBIA.....	35
TABLA 4 MARCO NORMATIVO DE GESTIÓN DE RESPEL Y RESIDUOS POSCONSUMO EN COLOMBIA.....	38
TABLA 5 FCAPACITACIÓN Y PROMOCIÓN INTERINSTITUCIONAL PARA MEJORAR LA GESTIÓN INTEGRADA DE RESPEL Y RESIDUOS POSCONSUMO.....	49
TABLA 6 EVALUACIÓN, SEGUIMIENTO, CONTROL Y VIGILANCIA A PROYECTOS LICENCIADOS, PERMISIONADOS Y GESTORERS GENERADORES RESPEL Y POSCONSUMO.....	50
TABLA 7 GENERACIÓN DE RESPEL Y CANTIDAD DE ESTABLECIMIENTOS POR CATEGORÍA DE GENERADOR 2018 Y 2020.....	62
TABLA 8 PRINCIPALES ACTIVIDADES QUE REPORTARON GENERACIÓN DE RESPEL 2020.....	63
TABLA 9 GENERACIÓN DE RESPEL POR AUTORIDAD AMBIENTASL.....	64
TABLA 10 VARIACIÓN DE LA GENERACIÓN RESPEL 2010-2021 (KG).....	66
TABLA 11 GENERACION RESPEL 2010-2021 DEPARTAMENTO DEL TOLIMA (KG).....	67
TABLA 12 ANÁLISIS DE GENERACIÓN DE RESPEL POR MUNICIPIOS 2010-2021 (KG).....	70
TABLA 13 ANÁLISIS DE GENERACIÓN DE RESPEL POR SECTOR PRODUCTIVO 2010-2021.....	72
TABLA 14 PRINCIPALES CORRIENTES DE GENERACIÓN DE RESPEL EN EL TOLIMA 2010-2021 (KG).....	73
TABLA 15 USUARIOS REGISTRADOS EN PLATAFORMA IDEAM VS. USUARIOS QUE REPORTARON INFORMACIÓN.....	74
TABLA 16 ANÁLISIS POR TIPO DE GENERADOR DE RESPEL.....	76
TABLA 17 REGISTRO DE EMPRESAS QUE REPORTARON AL INVENTARIO DE PCB - CORTOLIMA.....	78
TABLA 18 REPORTE DE GENERADORES ACTIVOS DEL MUNICIPIO EN PLATAFORMA IDEAM.....	80
TABLA 19 GENERADORES QUE REPORTAN EN IDEAM.....	80
TABLA 20 CANTIDAD DE RESIDUOS O DESECHOS PELIGROSOS GENERADOS POR EL MUNICIPIO DE PALOCABILDO, PERIODO 2023.....	80
TABLA 21 DIAGNOSTICO DE LOS GENERADORES DE RESPEL (DROGUERÍAS) DEL MUNICIPIO DE PALOCABILDO TOLIMA.....	80



TABLA 21 DIAGNOSTICO DE LOS GENERADORES DE RESPEL (DROGUERÍAS) DEL MUNICIPIO DE PALOCABILDO TOLIMA.	80
TABLA 22 DIAGNÓSTICO DE LOS GENERADORES DE RESPEL (ODONTOLÓGÍAS) DEL MUNICIPIO DE PALOCABILDO TOLIMA.	83
TABLA 23 DIAGNÓSTICO DE LOS GENERADORES DE RESPEL (TALLERES DE MOTOS) DEL MUNICIPIO DE PALOCABILDO TOLIMA.	83
TABLA 24 DIAGNÓSTICO DE GENERADORES RESPEL (BATERÍAS MOTOS) DEL MUNICIPIO DE PALOCABILDO TOLIMA.	85
TABLA 25 DIAGNÓSTICO DE LOS GENERADORES RESPEL (BATERIAS CARROS) DEL MUNICIPIO DE PALOCABILDO TOLIMA.	87
TABLA 26 DIAGNÓSTICO DE LOS GENERADORES DE RESPEL (CEMENTERIO) MUNICIPIO DE PALOCABILDO TOLIMA.	88
TABLA 27 DIAGNÓSTICO DE LOS GENERADORES RESPEL (ALMACÉN DE PINTURAS) DEL MUNICIPIO DE PALOCABILDO TOLIMA.	88
TABLA 28 DIAGNÓSTICO DE LOS GENERADORES RESPEL (SALAS DE BELLEZA Y BARBERÍAS) DEL MUNICIPIO DE PALOCABILDO TOLIMA.	89
TABLA 29 DIAGNÓSTICO DE LOS GENERADORES RESPEL (ALMACENES DE INSUMOS AGROPECUARIOS) DEL MUNICIPIO DE PALOCABILDO TOLIMA.	90
TABLA NO. 30. RESUMEN DE LOS GENERADORES RESPEL DEL MUNICIPIO DE PALOCABILDO TOLIMA.	92
TABLA NO. 31. DIAGNÓSTICO DE LOS GENERADORES DE POSCONSUMO (MONTALLANTAS) DEL MUNICIPIO DE PALOCABILDO TOLIMA.	93
TABLA NO. 32. DIAGNÓSTICO DE LOS GENERADORES DE POSCONSUMO (CHATARRERÍAS) DEL MUNICIPIO DE PALOCABILDO TOLIMA.	93
TABLA NO. 33. RESUMEN DE LOS GENERADORES DE RESIDUOS POSCONSUMO DEL MUNICIPIO DE PALOCABILDO.	94
TABLA NO. 34. GENERACIÓN DE RESPEL Y POSCONSUMO Y CÓMO SE GESTIONAN ACTUALMENTE	96
TABLA NO. 36. ESTRATEGIA 1. CAPACITACIÓN Y PROMOCIÓN PARA MEJORAR LA GESTIÓN INTEGRAL DE RESPEL Y POSCONSUMO MUNICIPAL.	102
TABLA NO. 36. ESTRATEGIA 2. CONTROL Y VIGILANCIA PARA MEJORAR LA GESTIÓN INTEGRAL DE RESPEL MUNICIPAL.	103



TABLA NO. 37. ESTRATEGIA 3. PARTICIPACIÓN EN CAMPAÑAS PARA MEJORAR LA GESTIÓN INTEGRAL DE RESIDUOS POSCONSUMO MUNICIPAL.....	104
Tabla No. 38. Estrategia 4. Fortalecimiento institucional para mejorar la gestión integral de Respel y residuos posconsumo a nivel municipal.....	105
TABLA NO. 39. CRONOGRAMA ESTRATEGIA 1, PARA GENERAR UNA CULTURA DE GESTIÓN ADECUADA DE RESPOL Y POSCONSUMO A NIVEL MUNICIPAL.....	106
TABLA NO. 40. CRONOGRAMA ESTRATEGIA 2, PARA GARANTIZAR UNA ADECUADA GESTIÓN DE RESPOL EN ESTABLECIMIENTOS GENERADORES DEL MUNICIPIO.....	107
TABLA NO. 41. CRONOGRAMA, ESTRATEGIA 3, PARA MEJORAR LA GESTIÓN DE RESIDUOS POSCONSUMO A NIVEL MUNICIPAL.....	108
TABLA NO. 42. CRONOGRAMA, ESTRATEGIA 4, FORTALECIMIENTO INSTITUCIONAL PARA MEJORAR LA GESTIÓN INTEGRAL DE RESPOL Y RESIDUOS POSCONSUMO A NIVEL MUNICIPAL.....	109
TABLA NO. 43. PRESUPUESTO PARA LA IMPLEMENTACIÓN DEL RESPOL Y POSCONSUMO DEL MUNICIPIO DE PALOCABILDO.....	110
TABLA NO.44. DISTRIBUCIÓN DE LAS METAS DE LAS CUATRO (4) ESTRATEGIAS PARA EL SEGUIMIENTO Y MONITOREO AL PLAN RESPOL Y POSCONSUMO, DEL MUNICIPIO DE PALOCABILDO TOLIMA.....	111
TABLA NO. 45. DISTRIBUCIÓN DE LAS METAS CON LAS CUALES SE PODRÁ HACER LA EVALUACIÓN, EL SEGUIMIENTO Y MONITOREO AL PLAN RESPOL Y POSCONSUMO, DEL MUNICIPIO DE PALOCABILDO TOLIMA.....	112
TABLA NO. 46. SEGUIMIENTO AL PLAN DE RESIDUOS PELIGROSOS RESPOL Y POSCONSUMO DEL MUNICIPIO DE PALOCABILDO.....	113



LISTA DE FIGURAS

Figura 1 Gestión Integral de RESPEL	¡Error! Marcador no definido.18
Figura 2 Esquema de Ciclo de Vida.....	26
Figura 3 Esquema del Concepto MultiR	27
Figura 4 Jerarquía de la Gestión de RESPEL	28
Figura 5 Marco de las Políticas Públicas	39
Figura 6 Política ambiental para la gestión integral de RESPEL	40
Figura 7 Política Ambiental para la Gestión Integral de RESPEL ..	¡Error! Marcador no definido.43
Figura 8 Comportamiento Histórico de la Gestión de RESPEL.....	44
Figura 9 Principales Problemáticas Identificadas por las Autoridades Ambientales Relacionadas con el Manejo de Algunos Tipos de RESPEL	47
Figura 10 Plan de Acción Política Pública de RESPEL	45
Figura 10 Plan de acción política pública de RESPEL.....	46
Figura 11 Subregión norte	52
Figura 12 Actores Involucrados en la Gestión de RESPEL.....	53
Figura 13 Disposición Final de RESPEL en Colombia: Principales Cifras 2020	65
Figura 14 Tratamiento y Aprovechamiento de RESPEL 2020	66
Figura 15 Generación Anual de RESPEL en el Departamento del Tolima, Período 2010-2021	67
Figura 16 Variación de generación de residuos sólidos y líquidos en el Tolima 2010-2021 (kg).....	68
Figura 17 Variación de generación de residuos gaseosos en el Tolima 2010-2021 (kg).....	68
Figura 18 Principales municipios generadores de RESPEL en el Tolima 2010-2021 (ton).....	69
Figura 19 Dinámica de la Generación de RESPEL en los Municipios con Mayor Generación en el Tolima 2010-2021	70
Figura 20 Principales Sectores Productivos Generadores de RESPEL en el Tolima 2010-2021....	72
Figura 22 Usuarios registrados en plataforma IDEAM Vs Usuarios reportaron información.....	74
Figura 23 Usuarios registrados Vs usuarios que reportan información al IDEAM 2010-2021.....	75
Figura 24 análisis de tendencias de los tipos de generadores de RESPEL 2010-2020	76
Figura 25 Reporte Nacional inventario PCB-Tolima 2019	79



INTRODUCCIÓN

La gestión de RESPEL tiene un marco normativo y de políticas públicas, que compromete a la alcaldía a avanzar en la GESTIÓN INTEGRAL DE RESIDUOS PELIGROSOS Y DE POSCONSUMO en el territorio y al interior de la entidad, ejercicio que se está desarrollando con el apoyo de la Autoridad Ambiental CORTOLIMA, en el marco de la ejecución del Plan Departamental de RESPEL Y POSCONSUMO 2022-2031.

Este plan se propone mejorar la gestión integral de los RESPEL y de los Residuos Posconsumo que les son inherentes, en concordancia con la Autonomía Territorial Municipal y el cumplimiento de la normatividad vigente, tanto al interior de la Entidad, como en el territorio que administra, determinando ante todo una dinámica de sensibilización ambiental frente a un tema hasta ahora desconocido o poco desarrollado y unas acciones de mediano y largo plazo, de forma clara, concisa, planificada, en concordancia con el marco regulatorio vigente y la realidad del municipio.

Para la formulación del plan, se partió del marco conceptual, normativo y de política pública derivada de los convenios internacionales que Colombia ha acogido; se estructuró un diagnóstico mediante el acopio, sistematización y análisis de la información contenida en la plataforma RESPEL-IDEAM para el municipio y el comportamiento de la generación de RESPEL y se tuvo en cuenta el documento del Plan decenal de CORTOLIMA

Lo anteriormente expuesto determina la estructuración del documento del PLAN DE GESTIÓN INTEGRAL DE RESIDUOS PELIGROSOS Y POSCONSUMO DEL MUNICIPIO PALOCABILDO en siete capítulos que se describen brevemente:

El primer capítulo corresponde al abordaje del marco conceptual en la gestión de RESPEL y de residuos Posconsumo.

El segundo capítulo corresponde a la presentación del marco normativo y de las políticas públicas vigentes.

El tercer capítulo comprende el diagnóstico que analiza el estado de la gestión de los RESPEL en el municipio.

El cuarto capítulo desarrolla todo el componente estratégico del plan desarrollado en cuatro líneas estratégicas.

El quinto capítulo, aborda el cronograma

El sexto capítulo prevé el presupuesto que requiere la ejecución del plan

El séptimo capítulo, las consideraciones referentes al seguimiento y evaluación de cumplimiento del plan.



REPUBLICA DE COLOMBIA
DEPARTAMENTO DEL TOLIMA
MUNICIPIO DE PALOCABILDO
NIT 809.002.637-5



Finalmente, es importante reconocer los aportes del equipo profesional interdisciplinario de las diferentes dependencias del municipio, bajo la orientación del alcalde LEONARDO MALDONADO SÁNCHEZ a través de la Unidad de Servicios Públicos “UNISERPAL”.

El seguimiento del Plan y su efectiva ejecución al interior del municipio será objeto de la conformación de un Comité interdependencias para tal fin, el cual concertará anualmente las metas de cumplimiento y realizará la respectiva entrega para su verificación e integración en informe consolidado por la Unidad de Servicios Públicos y su evaluación con base en los parámetros propuestos en este documento.



CAPITULO I

1. MARCO CONCEPTUAL

1.1. BASES CONCEPTUALES DE RESPEL

Se retoma el trabajo documentado por CORTOLIMA en el Plan Departamental de RESPEL y Posconsumo 2022-2031 de CORTOLIMA (2022)

La Guía para la Gestión Integral de Residuos Peligrosos - Fundamentos (2005), nos da una orientación conceptual no sólo sobre los residuos peligrosos, sino sobre su diferenciación en un contexto más amplio de generación de residuos, definiendo los Residuos peligrosos, como aquellos residuos que por su naturaleza son inherentemente peligrosos, pudiendo generar efectos adversos para la salud o el ambiente. Entre los cuales se pueden clasificar los Residuos peligrosos no reactivos, que son residuos peligrosos que han sufrido algún tipo de tratamiento por medio del cual han perdido su naturaleza de peligrosos; los Residuos inertes que son los residuos que no experimentan transformaciones físicas, químicas o biológicas significativas y los Residuos no peligrosos, que son los que no pertenecen a ninguna de las tres categorías anteriores, como por ejemplo los residuos domésticos, los residuos de poda y los de barrido.

En forma genérica se entiende por "residuos peligrosos" a los residuos que debido a su peligrosidad intrínseca (tóxico, corrosivo, reactivo, inflamable, explosivo, infeccioso, ecotóxico) pueden causar daños a la salud o el ambiente. Tal como se desprende de la definición planteada es sumamente difícil definir con precisión cual es el límite que separa a un residuo peligroso de otro que no lo es. Sin embargo, como fuera mencionado, la definición legal de residuo peligroso es necesaria a efectos de poder asegurar que el residuo ingrese a un sistema de gestión acorde con sus características y se puedan realizar los controles correspondientes. Es necesario contar entonces con una definición clara y consistente de "residuo peligroso", de forma de poder desarrollar estrategias seguras para lograr una gestión ambientalmente adecuada de los mismos. La definición debería contemplar que la variedad de residuos peligrosos se incrementa periódicamente como consecuencia de la utilización y la fabricación de nuevos productos, así como la utilización de nuevos procesos industriales. Adicionalmente, las definiciones legales pueden perseguir diferentes objetivos, por lo que existe un amplio rango de definiciones, tanto en un mismo país como a nivel internacional. La clasificación de un residuo como "peligroso" se puede realizar en base a distintos criterios:

- Pertenecer a listas de tipos específicos de residuos
- Estar incluidos en listas de residuos generados en procesos específicos
- Presentar alguna característica de peligrosidad (tóxico, corrosivo, reactivo, inflamable, explosivo, infeccioso, ecotóxico).
- Contener sustancias definidas como peligrosas
- Superar límites de concentración de sustancias definidas como peligrosas



- Superar límites establecidos al ser sometidos a ensayos normalizados

En la misma Guía se proponen algunas definiciones

Convenio de Basilea: En su artículo 1 define,

1. Los desechos que pertenezcan a cualquiera de las categorías enumeradas en el Anexo I, a menos que no tengan ninguna de las características descritas en el Anexo III;
2. Los desechos no incluidos en el apartado anterior, pero estén definidos o considerados peligrosos por la legislación interna de la Parte que sea Estado de exportación, de importación o de tránsito.

Y excluye:

1. Desechos urbanos y residuos resultantes de la incineración de desechos urbanos, los cuales son considerados "otros desechos" a los efectos del Convenio.
2. Los desechos que por ser radiactivos estén sometidos a otros sistemas de control internacional.
3. Los desechos derivados de las operaciones normales de los buques, cuya descarga esté regulada por otro instrumento internacional.

Respecto a los Anexos antes enunciados, cuyos listados se encuentran en el anexo I de este documento:

El Anexo I del Convenio consta de dos partes, en la primera se listan 18 tipos de corrientes o procesos que generan desechos considerados peligrosos (denominados Y1 a Y18), seguidamente se presenta una lista de 27 elementos o compuestos cuya presencia como constituyente determina que el desecho sea considerado como peligroso (Y19 a Y45).

En el Anexo III del Convenio se presenta una lista de características de peligrosidad agrupadas en 14 tipos. Para clasificar un desecho como peligroso es necesario tener evidencia que presenta alguna de las características que se listan.

H1. Explosivos.

H3. Líquidos inflamables.

H4-1. Sólidos inflamables.

H4-2. Sustancias o desechos susceptibles de combustión espontánea.

H4-3. Sustancias o desechos que, en contacto con el agua, emiten gases inflamables.

H5-1. Oxidantes.

H5-2. Peróxidos orgánicos.

H6-1. Tóxicos (venenos) agudos.

H6-2. Sustancias infecciosas.

H8. Corrosivos.

H10. Liberación de gases tóxicos en contacto con el aire o el agua.

H11. Sustancias tóxicas (con efectos retardados o crónicos)

H12. Ecotóxicos



H13. Sustancias que pueden, por algún medio, después de su eliminación, dar origen a otra sustancia, por ejemplo, un producto de lixiviación, que posee alguna de las características arriba expuestas.

Catálogo Europeo de Residuos: La Comunidad Europea utiliza una lista de residuos, denominada comúnmente "Catalogo Europeo de Residuos", donde están indicados los residuos que consideran peligrosos. Se trata de una lista armonizada y no exhaustiva de residuos que se examina periódicamente. Se considera que los residuos clasificados como peligrosos reúnen una o más de las siguientes características definidas como:

H1 a H14, superando límites de concentración definidos: Características

H1. Explosivo

H2. Comburente

H3-A. Fácilmente inflamable

H3-B. Inflamable

H4. Irritante

H5. Nocivo

H6. Tóxico y muy tóxico

H7. Cancerígeno

H8. Corrosivo

H9. Infeccioso

H10. Teratogénico (Tóxico para la reproducción)

H11. Mutagénico

H12. Sustancias o preparados que emiten gases tóxicos o muy tóxicos al entrar en contacto con el aire, agua o algún ácido.

H13. Sustancias o preparados susceptibles, después de su eliminación, de dar lugar a otra sustancia por un medio cualquiera, por ejemplo, un lixiviado que posee alguna de las características enumeradas anteriormente.

H14. Eco tóxico

Agencia de Protección Ambiental de Estados Unidos (EPA): La Ley de Recuperación y Conservación de Recursos define legalmente "residuo peligroso" como el residuo sólido que: No ha sido excluido de la regulación de residuos peligrosos y Cumple alguno de los siguientes criterios:

- Exhibe cualquiera de las características de peligrosidad.
- Está incluido en una de las listas específicas.
- Resulta de la mezcla de un residuo sólido y un residuo peligroso listado, salvo que la mezcla no presente ninguna característica de peligrosidad.

Características de peligrosidad Inflamabilidad Corrosividad Reactividad Toxicidad (Test de lixiviación): Inflamabilidad, Corrosividad, Reactividad, Toxicidad.

Incluye esta clasificación también las listas a saber:

Lista F. Incluye residuos de procesos industriales genéricos. Teniendo en cuenta que los procesos que generan estos residuos pueden darse en diferentes sectores industriales, esta lista es conocida como de residuos de fuentes no específicas.

Lista K. Incluye residuos de trece sectores industriales, por lo que se conoce como lista de residuos de fuentes específicas.



Lista P y lista U. Incluyen descartes de productos químicos y formulaciones comerciales. Los productos químicos incluidos en la lista P son tóxicos agudos. La lista U está integrada por productos químicos tóxicos e incluye otros que tienen características, tales como inflamabilidad o reactividad. Existe además otra lista constituida por los residuos que exhiben solamente características de inflamabilidad, corrosividad y/o reactividad. Se trata de una lista de 29 residuos, que no son regulados de igual forma que los anteriores.

1.2. GLOSARIO

Se presentan a continuación las definiciones adoptadas en el Artículo Tercero del Decreto 4741 Del 30/12/2005 incorporado en el Decreto Único Reglamentario del Sector Ambiente 1076 del 26/05/2015.

Acopio. Acción tendiente a reunir productos desechados o descartados por el consumidor al final de su vida útil y que están sujetos a planes de gestión de devolución de productos Posconsumo, en un lugar acondicionado para tal fin, de manera segura y ambientalmente adecuada, a fin de facilitar su recolección y posterior manejo integral. El lugar donde se desarrolla esta actividad se denominará centro de acopio.

Aceites de Cocina Usados –ACU: Teniendo como marco normativo la Res. 316 de 2018, los aceites de cocina usados son el resultado o subproducto de los procesos domésticos e industriales que usan aceites vegetales.

Almacenamiento. Es el depósito temporal de residuos o desechos peligrosos en un espacio físico definido y por un tiempo determinado con carácter previo a su aprovechamiento y/o valorización, tratamiento y/o disposición final.

Aprovechamiento y/o valorización. Es el proceso de recuperar el valor remanente o el poder calorífico de los materiales que componen los residuos o desechos peligrosos, por medio de la recuperación, el reciclado o la regeneración.

Departamento de Gestión Ambiental: Tiene por objeto establecer e implementar acciones encaminadas a dirigir la gestión ambiental de las empresas a nivel industrial, adoptado mediante la ley 1124 de 2007 artículo 8.

Dictamen Técnico Ambiental: Es el concepto técnico y legal que se fundamenta en la evaluación integral de los estudios presentados, para obtener el REGISTRO NACIONAL DE PLAGUICIDAS QUÍMICOS DE USO AGRÍCOLA, con base en los requerimientos del Manual Técnico respectivo.

Disposición final. Es el proceso de aislar y confinar los residuos o desechos peligrosos, en especial los no aprovechables, en lugares especialmente seleccionados, diseñados y debidamente autorizados, para evitar la contaminación y los daños o riesgos a la salud humana y al ambiente.



Generador. Cualquier persona cuya actividad produzca residuos o desechos peligrosos. Si la persona es desconocida será la persona que está en posesión de estos residuos. El fabricante o importador de un producto o sustancia química con propiedad peligrosa, para los efectos del presente decreto se equipará a un generador, en cuanto a la responsabilidad por el manejo de los embalajes y residuos del producto o sustancia.

Gestión integral. Conjunto articulado e interrelacionado de acciones de política, normativas, operativas, financieras, de planeación, administrativas, sociales, educativas, de evaluación, seguimiento y monitoreo desde la prevención de la generación hasta la disposición final de los residuos o desechos peligrosos, a fin de lograr beneficios ambientales, la optimización económica de su manejo y su aceptación social, respondiendo a las necesidades y circunstancias de cada localidad o región.

Manejo integral. Es la adopción de todas las medidas necesarias en las actividades de prevención, reducción y separación en la fuente, acopio, almacenamiento, transporte, aprovechamiento y/o valorización, tratamiento y/o disposición final, importación y exportación de residuos o desechos peligrosos, individualmente realizadas o combinadas de manera apropiada, para proteger la salud humana y el ambiente contra los efectos nocivos temporales y/o permanentes que puedan derivarse de tales residuos o desechos.

Plan de gestión de devolución de productos Posconsumo. Instrumento de gestión que contiene el conjunto de reglas, acciones, procedimientos y medios dispuestos para facilitar la devolución y acopio de productos Posconsumo que al desecharse se convierten en residuos peligrosos, con el fin de que sean enviados a instalaciones en las que se sujetarán a procesos que permitirán su aprovechamiento y/o valorización, tratamiento y/o disposición final controlada.

Posesión de residuos o desechos peligrosos. Es la tenencia de esta clase de residuos con ánimo de señor y dueño, sea que el dueño o el que se da por tal, tenga la cosa por sí mismo, o por otra persona que la tenga en lugar y a nombre de él.

Receptor. El titular autorizado para realizar las actividades de almacenamiento, aprovechamiento y/o valorización (incluida la recuperación, el reciclado o la regeneración), el tratamiento y/o la disposición final de residuos o desechos peligrosos.

Remediación. Conjunto de medidas a las que se someten los sitios contaminados para reducir o eliminar los contaminantes hasta un nivel seguro para la salud y el ambiente o prevenir su dispersión en el ambiente sin modificarlos.

Residuo o desecho. Es cualquier objeto, material, sustancia, elemento o producto que se encuentra en estado sólido o semisólido, o es un líquido o gas contenido en recipientes o de pósitos, cuyo generador descarta, rechaza o entrega porque sus propiedades no permiten usarlo nuevamente en la actividad que lo generó o porque la legislación o la normatividad vigente así lo estipula.

Residuo o desecho peligroso. Es aquel residuo o desecho que por sus características corrosivas, reactivas, explosivas, tóxicas, inflamables, infecciosas o radiactivas puede causar riesgo o daño para la salud humana y el ambiente. Así mismo, se considera residuo



o desecho peligroso los envases, empaques y embalajes que hayan estado en contacto con ellos.

Residuos Posconsumo: Son aquellos que se caracterizan por un alto volumen de generación derivado de la actividad de consumo masivo, lo que responsabiliza al fabricante de asumir su residuo garantizando su disposición final a través de gestores autorizados y al generador de entregar los mismos a dichos gestores.

Riesgo. Probabilidad o posibilidad de que el manejo, la liberación al ambiente y la exposición a un material o residuo, ocasionen efectos adversos en la salud humana y/o al ambiente.

Tenencia. Es la que ejerce una persona sobre una cosa, no como dueño, sino en lugar o a nombre del dueño.

Tratamiento. Es el conjunto de operaciones, procesos o técnicas mediante los cuales se modifican las características de los residuos o desechos peligrosos, teniendo en cuenta el riesgo y grado de peligrosidad de los mismos, para incrementar sus posibilidades de aprovechamiento y/o valorización o para minimizar los riesgos para la salud humana y el ambiente.

1.3. SISTEMA DE GESTIÓN Y CLASIFICACIÓN DE LOS RESPEL Y RESIDUOS POSCONSUMO

1.3.1. Gestión integral de los Residuos Peligrosos – RESPEL

Figura 1 Gestión Integral de RESPEL



Fuente Política para la Gestión Integral de RESPEL, Plan de Acción 2020-2030 MADS 2022



La gestión integral de residuos peligrosos se entiende como el conjunto articulado de acciones de política, normativas, operativas, financieras, de planeación, administrativas, sociales, educativas, de evaluación, seguimiento y monitoreo desde la prevención de la generación hasta la disposición final de los residuos o desechos peligrosos.

Lo anterior, con la finalidad de lograr beneficios ambientales, la optimización económica de su manejo y su aceptación social, respondiendo a las necesidades y circunstancias de cada localidad o región.

La gestión de RESPEL incluye las etapas de transporte, almacenamiento, aprovechamiento y/o valorización, tratamiento y disposición final.

1.3.1.1 Clasificación de los RESPEL. La primera condición fundamental en el manejo de los RESPEL es su adecuada clasificación. Se presentan varios criterios de clasificación contenidos en la Guía para a Gestión Integral de Residuos Peligrosos. FUNDAMENTOS del MAVDT (2005):

Dependiendo de su estado físico, los residuos pueden ser *sólidos, semisólidos, líquidos y gaseosos*. Muchas veces en la categoría líquidos se incluyen únicamente los acuosos diluidos y no otros como los aceites usados, solventes orgánicos, ácidos o álcalis, los cuales suelen incluirse dentro de la categoría de residuos sólidos. Esto responde a un tema de gestión, ya que los residuos acuosos diluidos generalmente serán tratados en una planta de tratamiento de efluentes líquidos, mientras que el resto tendrá un tratamiento particular. Algo similar ocurre con la categoría gaseosos, la cual corresponde únicamente a las emisiones gaseosas, mientras que los gases contenidos en recipientes son gestionados como residuos sólidos.

Dependiendo del origen, referida a una clasificación sectorial, la cual se presenta solo como una guía, pueden ser: *Domiciliarios, urbano o municipales; Industriales; Agrícolas, ganaderos y forestales; Mineros; Hospitalarios; De Construcción; Portuarios y Radiactivos.*

Dependiendo del tipo de tratamiento al que serán sometidos podrían ser entre otros: *Residuos asimilables a residuos urbanos* y que por lo tanto se pueden disponer en forma conjunta; *Residuos para los cuales la incineración es el tratamiento idóneo. Residuos que se deben disponer en rellenos de seguridad. Residuos generados en grandes cantidades y que por lo que requieren tratamiento particular. Residuos pasibles de ser sometidos a un proceso de valorización.*

Por otra parte, se presenta lo previsto en el **Decreto 4741/2005**, compilado en el Decreto 1076/2015, un residuo o desecho peligroso es aquel que, por sus características corrosivas, reactivas, explosivas, tóxicas, inflamables, infecciosas o radiactivas, puede causar algún riesgo o daño para la salud humana y el ambiente, cuando es inadecuadamente manejado, que por su variedad obedecen a un sistema de clasificación para su mejor comprensión y gestión:

- **Residuos peligrosos corrosivos:** son considerados aquellos residuos cuyo contacto físico causa quemaduras o erosiones en cualquier superficie con la que entren en contacto. Por lo general, se trata de residuos compuestos principalmente de ácidos.



- **Residuos peligrosos por reactividad química:** en este caso, se trata de residuos peligrosos porque pueden corroer la superficie con la que contacten, o incluso llegar a ser explosivos. Sin embargo, se trata de residuos que, por sí mismos, no son extremadamente peligrosos, pero que sí que podrían llegar a serlo si reaccionan con otras sustancias, por ejemplo, el oxígeno.
- **Residuos peligrosos explosivos:** se trata de residuos que, como su nombre indica, pueden llegar a explotar si no se gestionan correctamente.
- **Residuos peligrosos inflamables:** se trata de residuos especialmente sensibles al calor, por lo que podrían salir ardiendo con facilidad.
- **Residuos peligrosos tóxicos:** son residuos cuyo peligro se deriva de la toxicidad para la salud, pueden ser orgánicos o inorgánicos.
- **Residuos peligrosos radioactivos:** es una clase especial de residuos producto de plantas de generación nuclear, aparatos usados en hospitales, o de medición específicos, que usan radioisótopos o bien producto de un proceso de fabricación de armas nucleares o centrales nucleares.
- **Residuo infeccioso:** contiene agentes patógenos que pueden causar enfermedades a los seres humanos o animales

Otros residuos o desechos peligrosos son aquellos que representan riesgo biológico o infeccioso, cuando contiene agentes patógenos como microorganismos y otros agentes con suficiente virulencia y concentración como para causar enfermedades en los seres humanos o en los animales, los cuales se clasifican en:

- **Biosanitarios.** Son todos aquellos elementos o instrumentos utilizados y descartados que han tenido contacto con fluidos corporales de alto riesgo, tales como: gasas, apósitos, aplicadores, algodones, drenes, vendajes, mechas, guantes, bolsas para transfusiones sanguíneas, catéteres, sondas, sistemas cerrados y abiertos de drenajes, medios de cultivo o cualquier otro elemento desechable que la tecnología médica introduzca.
- **Anatomopatológicos.** Son aquellos residuos como partes del cuerpo, muestras de órganos, tejidos o líquidos humanos, generados con ocasión de la realización de necropsias, procedimientos médicos, remoción quirúrgica, análisis de patología, toma de biopsias o como resultado de la obtención de muestras biológicas para análisis químico, microbiológico, citológico o histológico.
- **Corto punzantes.** Son aquellos que por sus características punzantes o cortantes pueden ocasionar un accidente, entre estos se encuentran: limas, lancetas, cuchillas, agujas, restos de ampollas, pipetas, hojas de bisturí, vidrio o material de laboratorio como tubos capilares, de ensayo, tubos para toma de muestra, láminas portaobjetos y laminillas cubreobjetos, aplicadores, citocepillos, cristalería entera o rota, entre otros.
- **De animales.** Son aquellos residuos provenientes de animales de experimentación, inoculados con microorganismos patógenos o de animales portadores de enfermedades



infectocontagiosas. Se incluyen en esta categoría los decomisos no aprovechables generados en las plantas de beneficio.

Por otra parte, respecto de los convenios internacionales, con sus respectivas clasificaciones, para Colombia aplica de manera especial el Convenio de Basilea para el control de los movimientos transfronterizos y su eliminación, el cual ha determinado su clasificación en listados que resultan muy útiles para la identificación y clasificación de los RESPEL. El primer listado corresponde al **Anexo I** de dicho Convenio, denominado **“Categorías de desechos que hay que controlar”**, el cual presenta diferentes RESPEL agrupados por “corrientes” (o procesos generadores) y por los constituyentes peligrosos que poseen. El Anexo I del Convenio consta de dos partes. En la primera se listan 18 tipos de corrientes o procesos que generan desechos considerados peligrosos (denominados Y1 a Y18), seguidamente se presenta una lista de 27 elementos o compuestos cuya presencia como constituyente determina que el desecho sea considerado como peligroso (Y19 a Y45).

En Colombia, estos listados son *presentados en el decreto 4741/2005*, acoge la clasificación del convenio de Basilea y *en su anexo I* presenta la Lista de residuos o desechos peligrosos por procesos o actividades y *en el Anexo II* presenta los residuos o desechos peligrosos por corrientes de residuos. Estos han sido enlistados en la última publicación de la Política Pública para el manejo de RESPEL y se encuentran en el Anexo I de este documento.

1.3.1.2 Almacenamiento de los RESPEL. Es el depósito temporal de residuos o desechos peligrosos en un espacio físico definido y por un tiempo determinado con carácter previo a su aprovechamiento y/o valorización, tratamiento y/o disposición final.

En concordancia con el Artículo 10 párrafo 1 del Decreto 4741/2007, el almacenamiento de residuos o desechos peligrosos en instalaciones del generador no podrá superar un tiempo de doce (12) meses. En casos debidamente sustentados y justificados, el generador podrá solicitar ante la autoridad ambiental, una extensión de dicho período. Durante el tiempo que el generador esté almacenando residuos o desechos peligrosos dentro sus instalaciones, éste debe garantizar que se tomen todas las medidas tendientes a prevenir cualquier afectación a la salud humana.

1.3.1.3 Liberación de los contaminantes al medio. En concordancia con lo contenido en la GUÍA PARA LA GESTIÓN INTEGRAL DE RESPEL. FUNDAMENTOS (2005), La contaminación ambiental producida por los residuos peligrosos puede ocurrir en cualquiera de las fases de gestión de los residuos (generación, almacenamiento, transporte, tratamiento y disposición final). Se identifican básicamente tres tipos de liberación de contaminantes:

Descargas controladas, tales como emisiones resultantes de las etapas de generación, tratamiento y disposición final (por ejemplo: lixiviados, efluentes o emisiones gaseosas).

Descargas no controladas o derivadas de prácticas inadecuadas de tratamiento y disposición de residuos (por ejemplo: vertidos a cursos de agua, enterramientos, operación inapropiada de vertederos o quemas a cielo abierto).



Descargas accidentales durante el almacenamiento, transporte y operaciones de manejo en general (incluye incendios). La ocurrencia de estas descargas (tipo y magnitud) estará muy ligada al grado de avance en materia de gestión de residuos peligrosos, en particular la existencia de marcos regulatorios y procedimientos de control, así como la eficacia de los mismos.

La liberación de los contaminantes en el medio ambiente depende de:

1. El estado físico del residuo
2. El tipo de contaminantes y la forma en que se encuentre
3. La tecnología utilizada en cada una de las etapas de gestión
4. La modalidad de operación de cada etapa
5. Las condiciones climáticas y las características del medio

Para analizar la magnitud de la liberación del contaminante al medio ambiente es necesario introducir el concepto de carga emitida de un contaminante, la cual corresponde a la cantidad en peso de dicho contaminante que es liberada por unidad de tiempo. Para las emisiones atmosféricas o los efluentes líquidos, la carga se calcula como el producto de la concentración del contaminante en la corriente de liberación por el caudal.

Las emisiones atmosféricas más relevantes asociadas a la gestión de residuos peligrosos se dan por los procesos de combustión. La carga contaminante emitida por las instalaciones de incineración dependerá del tipo de residuos tratado, la tecnología de combustión utilizada, el diseño del incinerador, incluido su sistema de tratamiento de emisiones y las condiciones de operación. Para cualquier tipo de combustión se debe tener en cuenta que en algunos casos se pueden generar contaminantes más tóxicos que los presentes originalmente en los residuos.

Las emisiones líquidas serán principalmente originadas por los procesos de tratamiento fisicoquímicos de residuos, los tratamientos de efluentes líquidos, los sistemas de tratamiento de emisiones atmosféricas por vía húmeda o por los rellenos de seguridad como resultado de la generación de lixiviados. La lixiviación de contaminantes es uno de los mecanismos más comunes de liberación de contaminantes por la disposición de residuos peligrosos, con la consecuente potencial contaminación del suelo y del agua subterránea por infiltración y del agua superficial por escurrimiento.

La liberación directa de residuos al medio a través de descargas no controladas o accidentales provocará principalmente la contaminación de las aguas y el suelo por escurrimiento e infiltración. La velocidad con que ocurran estos procesos dependerá de las propiedades físicas del residuo y de las condiciones del lugar.

1.3.1.4 Transporte de los RESPEL. El transporte de los RESPEL es de vigilancia y control por parte del Ministerio de Transporte, no obstante, de acuerdo con el Artículo 16° del decreto 4741/2005, compilado en el decreto 1076/2015 Artículo 2.2.6.1.3.6. el transportador debe:



- a) Garantizar la gestión y manejo integral de los residuos o desechos peligrosos que recibe para transportar.
- b) Dar cumplimiento a lo establecido en el Decreto 1609 de 2002 por el cual se reglamenta el manejo y transporte terrestre automotor de mercancías peligrosas por carretera o aquella norma que la modifique o sustituya.
- c) Entregar la totalidad de los residuos o desechos peligrosos recibidos de un generador al receptor debidamente autorizado, designado por dicho generador
- d) En casos en que el transportador preste el servicio de embalado y etiquetado de residuos o desechos peligrosos a un generador, debe realizar estas actividades de acuerdo con los requisitos establecidos en la normatividad vigente.
- e) Contar con un plan de contingencia actualizado para atender cualquier accidente o eventualidad que se presente y contar con personal preparado para su implementación. La contingencia dependiendo de su connotación se puede atender según los lineamientos para derrames de hidrocarburos y, en caso de presentarse otro tipo de contingencia el plan deberá estar articulado con el plan local de emergencias del municipio.
- f) En ningún momento movilizar en un mismo vehículo aquellos residuos o desechos peligrosos que sean incompatibles.
- g) Realizar las actividades de lavado de vehículos que hayan transportado residuos o desechos peligrosos o sustancias o productos que pueden conducir a la generación de los mismos, solamente en sitios que cuenten con los permisos ambientales a que haya lugar.
- h) Responsabilizarse solidariamente con el remitente de los residuos en caso de contingencia, por el derrame o esparcimiento de residuos o desechos peligrosos en las actividades de cargue, transporte y descargue de los mismos.

*PARÁGRAFO. Del Sistema de Declaración y Trazabilidad de residuos o desechos peligrosos. El Ministerio de Ambiente y Desarrollo Sostenible reglamentará el Sistema de Declaración y Trazabilidad al movimiento de los residuos peligrosos. **Este parágrafo hace parte de los compromisos de la Política de RESPEL 2020-2030 de obligatorio cumplimiento para las Autoridades Ambientales.***

Retomando lo contenido en el documento de la Política Pública de RESPEL y plan de acción 2020-2030, se enuncian 7 factores relacionados con la inadecuada gestión de los RESPEL, los cuales se presentan a continuación y que deben tenerse en cuenta para su adecuado o razonable disposición y tratamiento, ya que una incorrecta clasificación o separación inadecuada puede conducir a un manejo inapropiado del residuo, lo cual puede:

1.3.1.5 Tratamiento de los RESPEL. Retomando lo contenido en el documento de la Política Pública de RESPEL y plan de acción 2020-2030, se enuncian 7 factores relacionados con la inadecuada gestión de los RESPEL, los cuales se presentan a continuación y que deben tenerse en cuenta para su adecuado o razonable disposición y



tratamiento, ya que una incorrecta clasificación o separación inadecuada puede conducir a un manejo inapropiado del residuo, lo cual puede:

1. Causar que se gestione como residuo no peligroso cuando sí lo es y se disponga en un relleno sanitario afectando los recursos suelo y agua.
2. El envasado y almacenamiento inadecuado pueden causar derrames que contaminan el suelo y el agua, así como generar explosiones o incendios.
3. El abandono, el vertido incontrolado o su manejo a través de la cadena informal puede contaminar los diferentes compartimientos ambientales y poner en riesgo la salud de las personas.
4. La quema a cielo abierto puede liberar ciertas sustancias tóxicas que contaminan el aire y pueden causar problemas de salud pública.
5. Las operaciones de reciclaje, tratamiento y disposición que no se realizan de manera ambientalmente racional y que no tienen en cuenta la regulación ambiental o sanitaria pueden generar problemas de emisiones atmosféricas o vertimientos líquidos por fuera de los estándares permitidos.
6. La disposición de RESPEL en rellenos sanitarios o sitios no autorizados puede causar la lixiviación de sustancias peligrosas que contaminan el suelo y las aguas subterráneas.
7. La movilización de RESPEL que no se realiza siguiendo las recomendaciones para el transporte de mercancías peligrosas puede poner en riesgo la seguridad de las personas y derivar en contingencias.

El Artículo 2.2.2.3.2.3. del decreto 1076/2015 determina en los numerales 10 y 11 la obligatoriedad de obtener Licencia ambiental para en los casos de tratamiento y aprovechamiento de estos residuos como se detalla a continuación: 10. La construcción y operación de instalaciones cuyo objeto sea el almacenamiento, tratamiento, aprovechamiento, recuperación y/o disposición final de residuos o desechos peligrosos, y la construcción y operación de rellenos de seguridad para residuos hospitalarios en los casos en que la normatividad sobre la materia lo permita, y 11. La construcción y operación de instalaciones cuyo objeto sea el almacenamiento, tratamiento, aprovechamiento (recuperación/reciclado) y/o disposición final de Residuos de Aparatos Eléctricos y Electrónicos (RAEE) y de residuos de pilas y/o acumuladores.

Se presenta a continuación una descripción sencilla de los posibles tipos de tratamiento más usuales en la gestión de RESPEL y Posconsumo.



Tabla No. 1. Tipos de tratamiento de RESPEL

Tipo de Tratamiento	Principio	Ejemplos
Biológico	Consiste en la descomposición de contaminantes por acción de un conjunto de microorganismos	Lodos activados, lagunas de aireación, lagunas de estabilización, esparcimiento en suelo, digestores anaerobios, fermentación mesofílica, putrefacción.
Físico-químico	Involucra tanto los procesos físicos como los químicos mediante los cuales se modifican las propiedades físicas o químicas de un residuo.	Separación, filtración, mezcla, ósmosis, estabilización, detoxificación, reducción, solidificación, oxidación, decantación, homogenización, neutralización, evaporación, desinfección, esterilización.
Tecnologías avanzadas	Métodos especializados de tratamiento, según las características del residuo.	Radiación, presiones extremas
Térmicos	Emplea altas temperaturas como principal mecanismo para la destrucción del contaminante, eliminación o reducción sustancial de la peligrosidad.	Incineración, pirolisis, gasificación

Fuente: Informe de Gestión de RESPEL – IDEAM, 2019.

1.3.1.6 Gestión de los Residuos Posconsumo. Los residuos Posconsumo, son aquellos que se han caracterizado por un alto volumen de generación ya que son productos de consumo masivo que al cumplir su vida útil se convierten en residuos peligrosos y/o especiales de alto impacto ambiental.

El Ministerio de Ambiente y Desarrollo Sostenible viene adelantando una estrategia dirigida a promover la gestión ambientalmente adecuada de los residuos posconsumo con el fin que sean sometidos a sistemas de gestión diferencial y evitar que la disposición final se realice de manera conjunta con los residuos de origen doméstico. Dicha estrategia involucra, como elemento fundamental, el concepto de responsabilidad extendida del productor, en el cual los fabricantes e importadores de productos son responsables de establecer canales de devolución de residuos posconsumo, a través de los cuales los consumidores puedan devolver dichos productos cuando estos se convierten en residuos.

El **Posconsumo** es una estrategia ambiental de largo plazo, orientada a que algunos **residuos** de consumo masivo generados en los hogares, las instituciones, el comercio, entre otros, sean separados desde la fuente de los demás **residuos** y sean manejados de forma adecuada, promoviendo su recuperación o reciclaje a través de los **Planes de gestión de devolución de productos Posconsumo**, instrumento de gestión que contiene el conjunto de reglas, acciones, procedimientos y medios dispuestos para facilitar la devolución y acopio de productos pos consumo que al desecharse se convierten en residuos peligrosos, con el fin de que sean enviados a instalaciones en las que se sujetarán a procesos que permitirán su aprovechamiento y/o valorización, tratamiento y/o disposición final controlada.

Estos residuos, por tanto, deben devolverse a sus productores (que son los fabricantes o importadores del producto), a través de los “**Programas Posconsumo**” de residuos aprobados por la Autoridad Nacional de Licencias Ambientales ANLA, para que sus



materiales sean aprovechados y no generen impactos a la salud y al ambiente. Entre los más conocidos están las *llantas*, los *aceites de cocina usados*, las *luminarias*, las *baterías* y *pilas*, los *residuos de medicamentos humanos y veterinarios*, los *residuos de aparatos eléctricos y electrónicos RAEE*, entre otros.

Los Residuos Posconsumo se dividen en categorías: No peligrosos, peligrosos y especiales, para evitar mezclar sus compuestos y para especializar su transporte a los sitios autorizados y depositarlos en los recipientes asignados. Es por esta razón, que algunos residuos posconsumo pueden incluirse entre los RESPEL, al momento de realizar su gestión, tales como los residuos de RAEE como computadores y periféricos que contienen retardantes de llama; las pilas y las baterías que contienen sustancias químicas peligrosas como el plomo; las luminarias que contienen mercurio, los envases de agroquímicos, entre otros.

Como se indicó para los RESPEL, los sistemas de almacenamiento, transporte, recepción y aprovechamiento de los residuos Posconsumo están sometidos a la normatividad respectiva que se verá en el capítulo II Correspondiente al Marco Normativo.

1.3.2 Enfoque del ciclo de vida y economía circular en la gestión de RESPEL y residuos Posconsumo.

Figura 2 Esquema de Ciclo de Vida

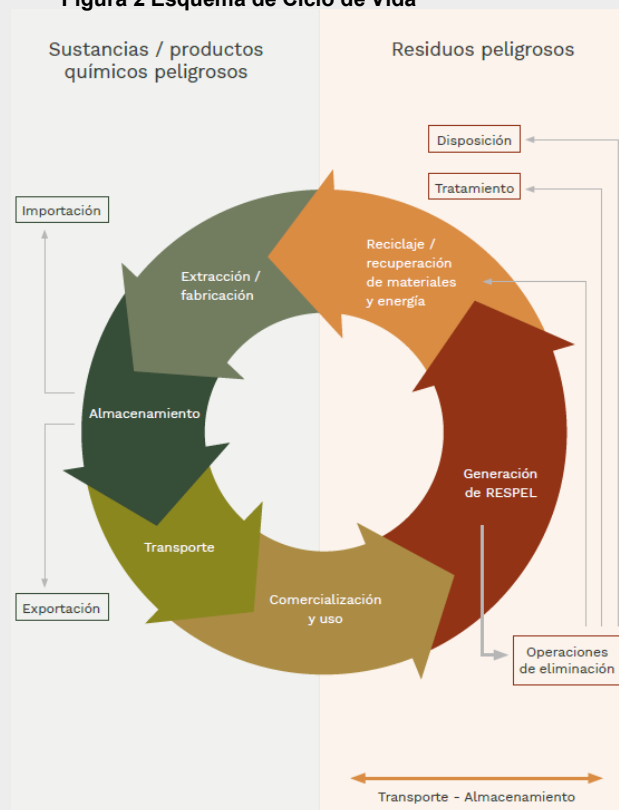

El concepto de **ciclo de vida** es la base para abordar de forma sostenible y eficaz la gestión de RESPEL. Este enfoque examina un producto y su paso a través de las distintas etapas de su ciclo de vida: extracción de materias primas, fabricación, envasado, transporte, distribución, venta, uso y gestión al final de su vida útil; es decir, cuando ya entra en el sistema de gestión de residuos.

El análisis del ciclo de vida incluye un balance en el flujo de materiales y energía, así como un inventario de las emisiones y la generación de residuos y sus respectivos impactos ambientales en cada etapa del ciclo de vida. Cada etapa ofrece oportunidades de intervención para prevenir o reducir las cantidades de residuos o su nivel de peligrosidad y en los mejores escenarios, su reincorporación y aprovechamiento aplicando los conceptos de la economía circular

Fuente. Política de Gestión Integral de RESPEL 2020-2030 MADS 2022



El siguiente esquema, propuesto en el documento de la Política Pública para la gestión de RESPEL indica de manera sintética el **concepto MultiR de la Economía Circular**, que es la perspectiva de aprovechamiento propuesta para los RESPEL y Residuos Posconsumo, teniendo en cuenta que en el 95% de los casos son tratados en celdas de seguridad, por lo que el Plan de Acción de RESPEL 2020-2030 del MADS propone una meta de 36 proyectos de innovación y desarrollo tecnológico en su Estrategia 6. Con los cuales se pueda mejorar el concepto de aprovechamiento en cumplimiento de los preceptos de la Economía Circular

Figura 3 Esquema del Concepto MultiR



Fuente. Política de Gestión Integral de RESPEL 2020-2030 MADS 2022

“La adecuada gestión de RESPEL a través de la aplicación de su jerarquía es uno de los elementos importantes en la transición hacia una economía circular, superando el modelo lineal de “tomar, usar y tirar”, de manera que adoptando el modelo de economía circular, se incorpore el uso eficiente de los recursos, la prevención y minimización de residuos y su aprovechamiento”.



De esta manera se espera invertir el principio de jerarquía en el Sistema de Gestión de RESPEL y residuos Posconsumo, teniendo en cuenta que actualmente la pirámide tiene la prevención como última instancia de gestión y la disposición final como la opción más frecuente en el manejo de los RESPEL.

Figura 4 Jerarquía de la Gestión de RESPEL



Fuente. Política de Gestión Integral de RESPEL 2020-2030 MADS 2022

Con este esquema de gestión se espera sensibilizar a los actores de la cadena para que se priorice la prevención en la producción de RESPEL y su reincorporación al sistema teniendo en cuenta el ciclo de vida y el concepto MultiR y de Economía circular.

La prevención se puede aplicar mediante la implementación del ecodiseño, las buenas prácticas de operación, los cambios tecnológicos, los cambios en las materias primas, la reutilización de productos u objetos, las campañas a la sociedad sobre decisión de compra y las compras públicas sostenibles entre otros

La Reutilización de los RESPEL se puede hacer en el mismo proceso o como uso del residuo como insumo o materia prima de otro proceso

El Reciclaje permite la transformación de los residuos en nuevos productos

El aprovechamiento también comprende el uso como fuente de energía y el coprocesamiento para recuperar no solo su valor energético sino también los elementos



REPUBLICA DE COLOMBIA
DEPARTAMENTO DEL TOLIMA
MUNICIPIO DE PALOCABILDO
NIT 809.002.637-5



El tratamiento por medios físicos, químicos, biológicos o térmicos y la disposición final se refiere usualmente a su confinamiento en los rellenos o celdas de seguridad, son las opciones menos sostenibles aplicables solo cuando no haya otra opción.



CAPITULO II

2. MARCO JURÍDICO AMBIENTAL Y DE POLÍTICAS PÚBLICAS PARA LA GESTIÓN INTEGRADA DE RESPEL Y RESIDUOS POSCONSUMO

Se presentan en este capítulo los apartes fundamentales del marco normativo y de política pública que responden a su vez al cumplimiento de convenios internacionales acogidos por Colombia y que se han consolidado aún más con la participación de Colombia en la OCDE considerados en el Plan departamental de RESPEL y Posconsumo 2022-2031 de Cortolima.

2.1. MARCO NORMATIVO APLICADO A LOS CONVENIOS INTERNACIONALES ACOGIDOS POR EL GOBIERNO COLOMBIANO REFERENTE A LOS RESIDUOS PELIGROSOS

Tabla 2. Marco Normativo Internacional de la Gestión RESPEL

RESIDUO	NORMA	DESCRIPCIÓN	NOMBRE DE CONVENIO
Sustancias agotadoras de la capa de ozono	Ley 29 de 1992	Busca proteger la capa de ozono mediante la toma de medidas para controlar la producción total mundial, así como el consumo de sustancias que la agotan	Convenio Viena -1985
Movimiento transfronterizo de residuos peligrosos	Ley 253 de 1996	Por medio de la cual se aprueba el Convenio de Basilea sobre el control de los movimientos transfronterizos de los desechos peligrosos y su eliminación	Convenio de Basilea - 1992
Plaguicidas	Ley 1159 de 2007	Por medio de la cual se aprueba el "Convenio de Rotterdam para la Aplicación del Procedimiento de Consentimiento Fundamentado previo a ciertos Plaguicidas y Productos Químicos Peligrosos, objeto de Comercio Internacional".	Convenio de Rotterdam 1998
Contaminantes Orgánicos Persistentes - COPs	Ley 1196 de 2008	Por medio de la cual se aprueba el "Convenio de Estocolmo sobre Contaminantes Orgánicos Persistentes,"	Convenio de Estocolmo - 2001



REPUBLICA DE COLOMBIA
DEPARTAMENTO DEL TOLIMA
MUNICIPIO DE PALOCABILDO
NIT 809.002.637-5



RESIDUO	NORMA	DESCRIPCIÓN	NOMBRE DE CONVENIO
Mercurio	Ley 1892 de 2018	Por medio de la cual se aprueba el Convenio de Minamata sobre el mercurio, hecho en Kumamoto (Japón) el 10 de octubre de 2013. Vigente en Colombia desde el mes de noviembre de 2019.	Convenio de Minamata, 2013
Cambio Climático	Ley 1844 de 2017	Sobre el cambio climático jurídicamente vinculante . Fue adoptado por 196 Partes en la COP21 en París, el 12 de diciembre de 2015 y entró en vigor el 4 de noviembre de 2016.	Acuerdo de París, 2015
Organización para la Cooperación y el Desarrollo Económicos OCDE	Ley 1958 de 2019	La Agencia destinada a la cooperación y desarrollo institucional en materia de investigación económica teniendo en cuenta temas como el medio ambiente, el mercado laboral, políticas educativas entre otros, a la cual ingresó Colombia y que determina una serie de intervenciones a nivel interno para el cumplimiento de parámetros ambientales	París 1961

Fuente. Cortolima. Plan Departamental de Gestión Integral de RESPEL y Residuos Posconsumo 2022-2031

El convenio de Viena- Protocolo de Montreal para la protección de la capa de ozono fue aprobado en 1987 y entró en vigor el 1 de enero de 1989, tiene su antecedente en el convenio de Viena aprobado en 1985 que entró en vigor el 22 de septiembre de 1988 con el objetivo de que las partes promuevan la cooperación mediante observaciones sistemáticas, investigación e intercambio de información sobre los efectos de las actividades humanas en la capa de ozono, y que estas adopten medidas legislativas o administrativas contra las actividades que puedan tener efectos adversos sobre la capa de ozono.

A nivel nacional, la Unidad Técnica de Ozono – UTO- del MADS se encarga de la implementación del Protocolo de Montreal. Con la implementación de un Plan Nacional para la Gestión de Bancos de SAO y HFC en Colombia (2031-2030)

El Convenio de Basilea sobre el control de los movimientos transfronterizos de residuos peligrosos y su eliminación fue firmado en Basilea, Suiza en 1989 y entró en vigor el 5 de mayo de 1992, pasando a ser un compromiso internacional de los países que lo ratificaron. El mismo se ha convertido en el acuerdo multilateral sobre residuos más importante, estableciendo un régimen normativo global para la minimización de la generación, el manejo ambientalmente adecuado de los residuos peligrosos y el control de sus movimientos transfronterizos.

El principal objetivo del Convenio es lograr un manejo ambientalmente adecuado de los residuos peligrosos y otros residuos. Para ello se han establecido los siguientes objetivos específicos:



- Reducir al mínimo la generación de residuos tanto en cantidad como en peligrosidad, teniendo en cuenta aspectos sociales, técnicos y económicos.
- Tratar y eliminar los residuos peligrosos y otros residuos lo más cerca posible de la fuente de su generación.
- Asegurar instalaciones adecuadas de eliminación, cualquiera sea el lugar donde se efectúe.
- Velar por las personas que participan en el manejo de los residuos y que se adopten las medidas necesarias para impedir que ese manejo de lugar a contaminación.
- Reducir los movimientos transfronterizos de residuos peligrosos y otros residuos a un mínimo compatible con su manejo ambientalmente adecuado y eficiente.
- Controlar los movimientos transfronterizos de residuos peligrosos, monitorear y prevenir el tráfico ilícito.

El alcance de este convenio es amplio y contiene listas que permiten a los países clasificar los residuos en base a características de peligrosidad, incluyendo además listas específicas de los residuos que caen en su ámbito de aplicación. El Convenio también prevé y permite que cada país Parte elabore su propia lista de residuos peligrosos, la notifique a la Secretaría y esta comunique a las Partes. Una vez realizada dicha comunicación los países partes deben regirse por la lista de los países involucrados en el movimiento transfronterizo para hacer las notificaciones que correspondan. Hasta agosto del 2005, la cantidad de países Partes de este Convenio ascendía a 166.

El Convenio de Estocolmo entró en vigor en mayo de 2004, considerándose un logro muy importante dado que su meta es reducir y con el tiempo eliminar totalmente 12 contaminantes orgánicos persistentes (COP o POP, en su sigla en inglés) particularmente tóxicos, 9 de estos son plaguicidas, dos son productos químicos de uso industrial y los otros 2 constituyen dos familias de productos químicos generados sin intención, es decir que no tienen utilidad comercial pero se producen en procesos de combustión y en algunos procesos industriales.

El Convenio establece la adopción de medidas para:

- La prohibición de producción y uso, así como importación y exportación, salvo exenciones establecidas.
- La reducción o eliminación de las liberaciones derivadas de la producción no intencional.
- La reducción o eliminación de las liberaciones derivadas de las existencias y residuos.

En lo referente a existencias de productos y residuos que contengan o estén contaminados con contaminantes orgánicos persistentes (COP), el Convenio de Estocolmo establece que: Con el fin de garantizar que las existencias y residuos se gestionen de una manera que proteja la salud humana y el medio ambiente, los países Parte deberán:

- Elaborar estrategias para determinar las existencias de productos y residuos.
- Adoptar medidas adecuadas para que los residuos (incluidos los productos cuando se conviertan en residuos): Se gestionen, recolecten, transporten y almacenen de manera ambientalmente adecuada.



- Se eliminan de un modo tal que el contenido COP se destruya o transforme en forma irreversible de manera de no presentar características COP, o de no ser así se eliminan en forma ambientalmente adecuada cuando lo anterior no sea una opción preferible desde el punto de vista ambiental, o cuando el contenido del COP sea bajo. No se autoricen las operaciones de eliminación que puedan dar lugar a la recuperación, reciclado, regeneración, reutilización directa o usos alternativos. Se realicen las exportaciones de acuerdo a la normativa internacional. La Conferencia de las Partes cooperará estrechamente con el Convenio de Basilea para fijar niveles de destrucción y transformación irreversible y determinar los métodos de eliminación ambientalmente racional.

El Convenio de Róterdam sobre el procedimiento de consentimiento fundamentado previo aplicable a ciertos plaguicidas y productos químicos peligrosos objeto del comercio internacional, surgió de un programa voluntario de intercambio de información en la década de 1980. Entró en vigor el 24 de febrero de 2004 y en agosto del 2005 lo han ratificado 98 países. Tiene como objetivo promover la responsabilidad compartida entre los países exportadores e importadores para el manejo de los productos químicos que generan riesgos y de esa manera proteger la salud humana y el medio ambiente. Procura, además de las notificaciones de los exportadores a los importadores durante el comercio y la difusión de las medidas regulatorias adoptadas por los países respecto a los productos, facilitar especialmente el intercambio de información precisa sobre las características de los químicos. Actualmente incluye 24 productos químicos de uso plaguicida, 6 formulaciones de plaguicidas severamente peligrosas y 11 productos de uso industrial, y se prevé que esta lista se expanda

El Convenio de Minamata sobre el Mercurio hace un llamado a proteger la salud humana y el medio ambiente de las emisiones y liberaciones antropogénicas de mercurio y de compuestos de mercurio. El Gobierno de Colombia, junto con 91 países más, suscribió este instrumento el 10 de octubre de 2013. Reconociendo las lecciones importantes aprendidas de la enfermedad de Minamata, en particular los graves efectos adversos para la salud y el medio ambiente derivados de la contaminación por mercurio, y la necesidad de garantizar una gestión adecuada del mercurio y de prevenir incidentes de esa índole en el futuro, acuerdan suscribir este convenio.

Mediante la Ley 1892 de 2018 se aprobó el Convenio de Minamata en Colombia, con posterior ratificación ante el Convenio de Minamata sobre el Mercurio, el 26 de agosto de 2019.

Organización para la Cooperación y Desarrollo Económicos OCDE Es un organismo multilateral dedicado a abordar diversos temas de investigación respecto de las políticas públicas de los países miembros. Colombia emitió dos instrumentos normativos para su inclusión, el último de ellos la ley 1958 del 18/06/2019 y fue ratificada su admisión en 2020, con lo cual Colombia como país miembro debe dar cumplimiento a los siguientes instrumentos en temas de RESPEL

- OCDE/Legal/0209 Decisión – recomendación del Consejo sobre Movimientos Transfronterizos de RESPEL



- OCDE/Legal/0260 Decisión – recomendación del Consejo sobre las Exportaciones de Residuos Peligrosos de los Países OCDE
- OCDE/legal/0260 Decisión – recomendación del Consejo sobre la Reducción de los Movimientos Transfronterizos de Residuos
- OCDE/Legal/0266 Decisión del Consejo Relativo al Control de los Movimientos Transfronterizos de los Residuos Destinados a las Operaciones de Recuperación
- OCDE/Legal/0329 Recomendación del Consejo sobre una Política de Gestión Integral de Residuos
- OCDE/legal/0329 Recomendación del Consejo sobre la Gestión Ambientalmente Racional de los Residuos
- OCDE /Legal/0440 Recomendación del Consejo sobre el establecimiento y la implementación del Registro de emisiones y Transferencia de Contaminantes (RETC), así como otros instrumentos relacionados con la gestión racional de químicos: Sistema Globalmente Armonizado (SGA), Programa de Accidente Mayor en instalaciones Peligrosas y Registro de Sustancias Químicas de Uso Industrial (SQUI).

En el marco de la OCDE, la prevención y reducción de generación de residuos en la fuente, la recuperación y el aprovechamiento de materiales, la implementación de instrumentos que apalanquen la economía circular, los programas del principio de REP y el acceso a la información son de principal relevancia para la gestión integral de residuos.

Agenda 2030 – Objetivos de Desarrollo Sostenible: La Política Pública Nacional también tiene como marco rector, los retos de la Política Internacional en especial los ODS – Agenda 2030 propuesta por la ONU de los cuales aplican a la gestión de los RESPEL:

ODS 12 – Producción y consumo sostenible

Meta 12.4 Promover la gestión ecológicamente racional de los productos químicos y de todos los residuos a lo largo de su ciclo de vida de conformidad con los convenios internacionales acordados

ODS 8 – Promover el crecimiento económico sostenido, inclusivo y sostenible, el empleo pleno y productivo y el trabajo decente para todos

Meta 8.2 Lograr niveles más elevados de productividad económica, mediante la diversificación, la modernización tecnológica y la innovación.

ODS 9 – Construir infraestructuras resilientes, promover la industrialización inclusiva y sostenible y fomentar la innovación

Meta 9.4 Aumentar la investigación científica y mejorar la capacidad tecnológica de los sectores industriales de todos los países en particular los países en desarrollo



2.2. MARCO NORMATIVO NACIONAL GENERAL

Se presenta a continuación todo el contexto normativo general aplicado a la institucionalidad y contexto normativo de aplicabilidad para el tratamiento de la gestión de RESPEL y residuos Posconsumo.

Tabla 3 Marco Normativo General para la Gestión Ambiental y de RESPEL en Colombia

NORMA	REGLAMENTA
Decreto 2811 de 1974	Código de Recursos Naturales y Renovables y de protección al medio ambiente - Presidencia
Ley 09 de 1979	Por el cual se dictan medidas sanitarias – Minsalud.
Resolución 2309 del 24 de febrero de 1986	Por la cual se dictan normas para el cumplimiento del contenido del Título III de la Parte 4 del Libro 1 del Decreto Ley Numero 2811 de 1974 y de los otros Títulos I, III y XI de la Ley 9 de 1979 en cuanto a residuos especiales.
Ley 99 de 1993	Por el cual se crea el Ministerio de Ambiente
Decreto 1609 de 2002	Por el cual se reglamenta el manejo y transporte terrestre automotor de mercancías peligrosas por carretera – Mintransporte.
Resolución 1045 de 2003	Por la cual se adopta la metodología para la elaboración de los Planes de Gestión Integral de Residuos Sólidos
Decreto 1443 de 2004	Establece medidas para la prevención y control de la contaminación ambiental por el manejo de plaguicidas y desechos o residuos peligrosos provenientes de los mismos. Minambiente
Decreto 4741 de 2005	Por el cual se reglamenta parcialmente la prevención y manejo de los residuos o desechos peligrosos generados en el marco de la gestión integral
Resolución 1402 de 2006.	"Por la cual se desarrolla parcialmente el Decreto 4741 del 30 de diciembre de 2005, en materia de residuos o desechos peligrosos".
Resolución 1362 de 2007	Establece los requisitos y procedimientos para el Registro de Generadores de residuos peligrosos – Minambiente – REGISTRO DE GENERADORES RESPEL EN LA PLATAFORMA DEL IDEAM
Resolución 0062 de 2007	Por el cual se adoptan los protocolos de análisis de laboratorio para caracterización de RESPEL - IDEAM
Ley 1124 de 2007	En la cual se determina lo referente a la constitución y reporte de los Departamentos de Gestión Ambiental - DGA
Ley 1252 de 2008	Se dictan las normas prohibitivas en materia ambiental, referentes a los residuos y desechos peligrosos y se dictan otras disposiciones – Congreso de la República
Ley 1333 de 2009	Por la cual se establece el procedimiento sancionatorio ambiental señalando las infracciones, sanciones y medidas preventivas
Ley 2837 de 2024	Por medio de la cual se modifica el procedimiento sancionatorio ambiental
Resolución 1023 de 2010	Por la cual se adopta el protocolo para el monitoreo y seguimiento del Subsistema de Información sobre Uso de Recursos Naturales Renovables – SIUR, para el sector manufacturero y se dictan otras disposiciones
Ley 1672 de 2013	Gestión integral de residuos de aparatos eléctricos y electrónicos (RAEE) y se dictan otras disposiciones – Minhacienda – Mincomercio - Minambiente
Decreto 1076 de 2015	Por medio del cual se expide el Decreto Único Reglamentario del Sector Ambiente y Desarrollo Sostenible - Título VI Residuos peligrosos – compila el Decreto 4741 de 2005 – Presidencia de la República
Decreto 1079 de 2015	"Por medio de la cual se expide el Decreto Único Reglamentario del Sector Transporte".
Decreto 2157 de 2017	Por el cual se adoptan directrices generales para elaboración del Plan de Gestión del Riesgo
Decreto 2205 de 2017	Reglamenta los descuentos del impuesto sobre la renta por inversiones en control del medio ambiente o conservación y mejoramiento del medio ambiente, entre ellos la disminución de la demanda de recursos naturales renovables, o de prevención y/o reducción en la generación y/o mejoramiento de la calidad de residuos sólidos – Minhacienda.
Ley 2111 de 2021	Por medio de la cual se regulan los delitos contra los recursos naturales y el medio ambiente

Fuente. Cortolima. Plan Departamental de Gestión Integral de RESPEL y Residuos Posconsumo 2022-2031



2.3 MARCO NORMATIVO ASOCIADO A LOS RESIDUOS PELIGROSOS Y RESIDUOS POSCONSUMO EN COLOMBIA

Se presentan a continuación los procesos normativos que deben tenerse en cuenta para la Gestión de RESPEL y Residuos Posconsumo al momento de presentar este plan.

Tabla 4. Marco Normativo de Gestión de RESPEL y Residuos Posconsumo en Colombia

TIPO	NORMA	QUE REGLAMENTA
Aceites Usados de Hidrocarburos	Resolución 415 de 1998	Casos en los cuales se permite la combustión aceites de desechos y condiciones técnicas para realizarlo - Minambiente
	Resolución 1446 de 2005	Por la cual se modifica el artículo 3 de la Resolución 415 del 13 de marzo de 1998, que establece los casos en los cuales se permite la combustión de aceites de desecho o usados y las condiciones técnicas para realizar la misma' - Minambiente
	Decreto 1868 de 2021	Actualiza el Plan Nacional de Contingencia frente a pérdidas de hidrocarburos y otras sustancias peligrosas
Asbesto	Resolución 007 del 4 de nov de 2011	Adopta el Reglamento de Higiene y Seguridad del Crisolito (asbesto) y otras fibras de uso similar, establece en el Anexo Técnico que el único asbesto en Colombia permitido es el crisolito, prohíbe su aplicación en forma friable, spray o por aspersion, así como el uso de cualquier variedad de asbestos anfíboles. Establece criterios para su almacenamiento, transporte y disposición final. Minsalud.
	Ley 1968 del 11 de julio de 2019	Por el cual se prohíbe el uso de asbesto en el territorio nacional y se establecen garantías de protección a la salud de los colombianos – Congreso de la República
PCB	Resolución 222 de 2011	Requisitos para la gestión ambiental integral de equipos y desechos que consisten, contienen o están contaminados con Bifenilos Policlorados – MinAmbiente – OBLIGACIÓN DE REGISTRO DE TRANSFORMADORES EN PLATAFORMA DEL INVENTARIO DE PCB DEL IDEAM
	Resolución 1741 de 2016	Por la cual se modifica la Resolución 222 de 2011 - Minambiente
Mercurio	Ley 1658 de 2013	Por medio de la cual se establecen las disposiciones para la comercialización y el uso de mercurio en las diferentes actividades industriales del país, se fijan requisitos e incentivos para su reducción y eliminación. Congreso de la República
	Decreto 2133 de 2016	Por el cual se establecen medidas de control a la importación y comercialización de mercurio y los productos que lo contienen, en el marco de lo establecido en el artículo 5 de la Ley 1658 de 2013
Sustancias o mercancías Peligrosas Sustancias Químicas	Decreto 1609 de 2002	Por el cual se reglamenta el manejo, transporte terrestre automotor de mercancías peligrosas por carretera
	Decreto 1630 de 2021	Por el cual se adicional el decreto 1076 de 2015, en lo relacionado con la gestión integral de las sustancias químicas de uso industrial, incluida su gestión del riesgo y se toman otras determinaciones
	Decreto 1347 de 2021	Por el cual se adiciona el Capítulo 12 al Título 4 de la parte 2 del libro 2 del Decreto 1072, Decreto Único Reglamentario del Sector Trabajo, para adoptar el Programa de prevención de Accidentes Mayores PPAM
Residuos generados en la atención en salud y otras actividades	Decreto 2676 de 2000	Reglamenta ambiental y sanitariamente, la gestión integral de los residuos hospitalarios y similares, generados por personas naturales o jurídicas
	Resolución 1164 de 2002	Por el cual se adopta el Manual de Procedimientos para la Gestión Integral de Residuos Hospitalarios y Similares
	Circular 00047 de 2006	Del Ministerio de la Protección Social dirigido a profesionales independientes donde disminuye los programas que deben contemplar su plan de manejo de residuos hospitalarios. Minsalud
	Resolución 371 de 2009	Por el cual se reglamenta parcialmente la prevención y el manejo de los residuos o desechos peligrosos generados en el marco de la gestión integral. MAVDT



REPUBLICA DE COLOMBIA
DEPARTAMENTO DEL TOLIMA
MUNICIPIO DE PALOCABILDO
NIT 809.002.637-5



TIPO	NORMA	QUE REGLAMENTA
	Resolución 482 de 2009	Reglamenta el manejo de bolsas o recipientes que han contenido soluciones para uso intravenoso, intraperitoneal y en hemodiálisis, generados como residuos en las actividades de atención de salud, susceptibles de ser aprovechados o reciclados. Establece que son aptos para el reciclaje estos residuos que no provengan de pacientes con patologías infectocontagiosas, que deben almacenarse en bolsa gris, marcada, y entregada a una persona registrada ante la autoridad sanitaria. Minsalud
	Ley 5194 de 2010	Reglamenta la prestación de servicios de cementerio de inhumación y exhumación y cremación de cadáveres
	Decreto 351 de 2014	Reglamenta el manejo de bolsas o recipientes que han contenido soluciones para uso intravenoso, intraperitoneal y en hemodiálisis, generados como residuos en las actividades de atención de salud, susceptibles de ser aprovechados o reciclados. Establece que son aptos para el reciclaje estos residuos que no provengan de pacientes con patologías infectocontagiosas, que deben almacenarse en bolsa gris, marcada, y entregada a una persona registrada ante la autoridad sanitaria. Minsalud
	Decreto 780 de 2016	Compila y simplifica todas las normas reglamentarias preexistentes en el sector de la salud
	Ley 5194 de 2010	Reglamenta la prestación de servicios de cementerio de inhumación y exhumación y cremación de cadáveres
	Resolución 591 de 2024	Por la cual se adopta el Manual para la Gestión Integral de Residuos Generados en la Atención en Salud y Otras Actividades
Residuos de aparatos eléctricos y electrónicos (RAEE) PROGRAMA POSCONSUMO	Resolución 1512 de 2010	Sistemas de recolección selectiva y gestión ambiental de residuos de computadores
	Ley 1672 de 2013	Por la cual se establecen los lineamientos para la adopción de una política pública de Gestión Integral de Residuos de Aparatos Eléctricos y Electrónicos (RAEE) y se dictan otras disposiciones
	Política Nal. de RAEE 2017	Política Nacional para la Gestión Integral de RAEE
	Decreto 284 de 2018	Gestión integral de Residuos de aparatos eléctricos y electrónicos (RAEE)
	Resolución 76 del 2019	Por la cual se adoptan los términos de referencia para la elaboración del Estudio de Impacto Ambiental (EIA), para el trámite de licencia ambiental de proyectos para la construcción y operación de instalaciones cuyo objeto sea el almacenamiento, tratamiento, y/o aprovechamiento (recuperación/reciclado) de Residuos de Aparatos Eléctricos o Electrónicos (RAEE) – Extintores - Aerosoles
	Resolución 851 de 2022	Clasificación de los AEE y sus residuos y las condiciones para la implementación de los SRS de RAEE en el país
	Resolución 0634 de 2022	Por la cual en desarrollo del Protocolo de Montreal se entiende prohibida la fabricación e importación de equipos y productos que contengan y/o requiera para su operación o funcionamiento las sustancias controladas en los Anexos A,B,C, E y F del Protocolo de Montreal y se adoptan otras disposiciones. Aplica para equipos de refrigeración, aire acondicionado



REPUBLICA DE COLOMBIA
DEPARTAMENTO DEL TOLIMA
MUNICIPIO DE PALOCABILDO
NIT 809.002.637-5



TIPO	NORMA	QUE REGLAMENTA
Llantas Usadas PROGRAMAS POSCONSUMO	Resolución 1457 de 2010	Por la cual se establecen los Sistemas de Recolección Selectiva y Gestión Ambiental de Llantas Usadas y se adoptan otras disposiciones
	Resolución 1326 de 2017	Por el cual establece sistema de recolección selectiva y gestión ambiental de llantas usadas
Bombillas fluorescentes usadas PROGRAMA POSCONSUMO	Resolución 1511 de 2010	Por la cual se establecen los Sistemas de Recolección Selectiva y Gestión Ambiental de Residuos de bombillas y se adoptan otras disposiciones - Minambiente
Medicamentos PROGRAMA POSCONSUMO	Resolución 0371 de 2009	Por la cual se establecen los elementos que deben ser considerados para los Planes de Gestión de Devolución de Productos Posconsumo de Fármacos o Medicamentos Vencidos Minambiente
Pilas y acumuladores portátiles usadas PROGRAMA POSCONSUMO	Resolución 1297 de 2010	Por la cual se establecen los Sistemas de Recolección Selectiva y Gestión Ambiental de Residuos y Pilas y/o acumuladores y se adoptan otras disposiciones - Min Ambiente
	Resolución 2246 de 2017	Por la cual se modifica el artículo 10 de la Resolución 1297 de 2010 y se dictan otras disposiciones
Plaguicidas PROGRAMA POSCONSUMO DE ENVASES Y EMPAQUES DE PLAGUICIDAS	Resolución 1675 de 2013	Por la cual se establecen los elementos que deben contener los planes de Gestión de Devolución de Productos Posconsumo de Plaguicidas
	Decreto 1443 de 2004	Prevención y control de la contaminación ambiental por el manejo de plaguicidas y desechos o residuos peligrosos provenientes de los mismos, y se toman otras determinaciones - Min Ambiente
	Resolución 970 de 2001	Por la cual se establecen los requisitos, las condiciones y los límites máximos permisibles de emisión, bajo los cuáles se debe realizar la eliminación de plásticos contaminados con plaguicidas en hornos de producción de Clinker de plantas cementeras - MinAmbiente
	Resolución 1407 de 2018	Gestión Ambiental de Empaques y envases
Baterías Plomo-Acido PROGRAMA POSCONSUMO	Resolución 0372 del 26 de 2009	Por la cual se establecen los elementos que deben contener los Planes de Gestión de Devolución de Productos Posconsumo de Baterías Usadas Plomo Ácido y se dictan otras disposiciones - MinAmbiente
	Resolución 361 de 2011	Por la cual se modifica la Resolución 372 de 2009. MinAmbiente
Aceites de cocina usados - ACU PROGRAMA POSCONSUMO	Resolución 316 de 2018	Por la cual se establecen las disposiciones relacionadas con la gestión de los aceites de cocina usados y se dictan otras disposiciones. Se presenta como referente de Posconsumo- TENER EN CUENTA QUE NO SE CONSIDERA COMO RESIDUO PELIGROSO POR PARTE DEL MADS - IDEAM.

Fuente. Cortolima. Plan Departamental de Gestión Integral de RESPEL y Residuos Posconsumo 2022-2031

2.4 POLÍTICAS PÚBLICAS PARA LA GESTIÓN INTEGRAL DE RESPEL Y RESIDUOS POSCONSUMO EN COLOMBIA

2.4.1 Marco de Políticas Públicas a tener en cuenta en la gestión de RESPEL en Colombia



Figura 5 Marco de las Políticas Públicas

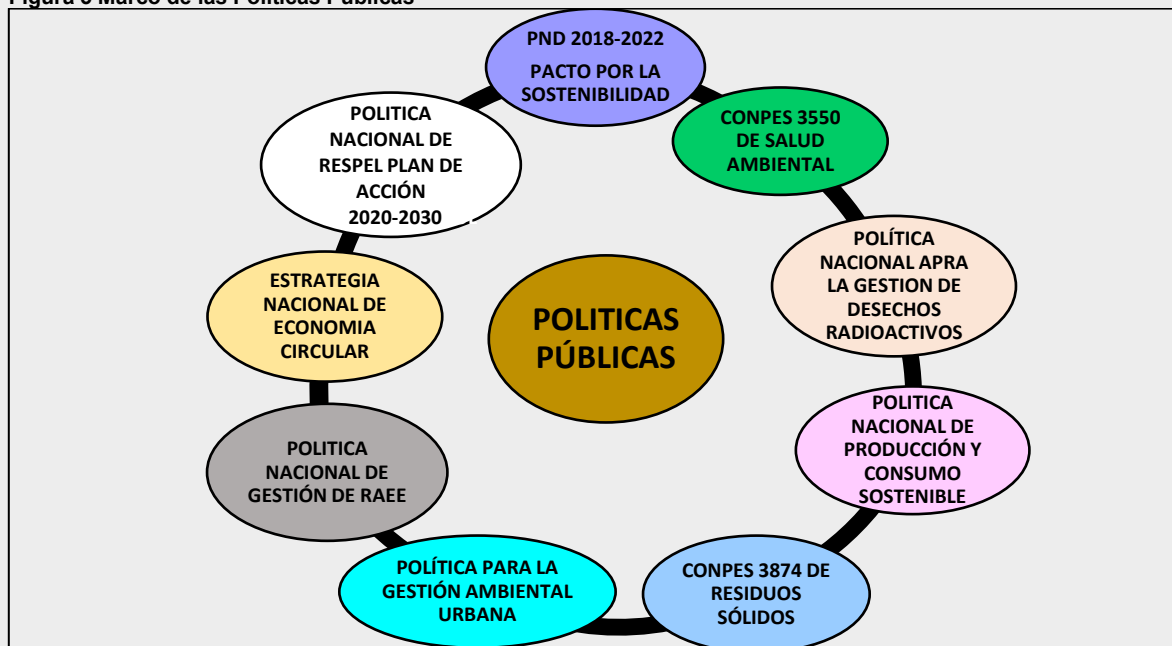

Fuente. Cortolima. Plan Departamental de Gestión Integral de RESPEL y Residuos Posconsumo 2022-2031

Como se indica en la figura precedente, es importante tener en cuenta que son varias las Políticas Nacionales que se constituyen en un marco orientador que se tuvo en cuenta para la generación de la Política para la Gestión Integral de RESPEL y su plan de acción 2020-2030.

El Plan Nacional de Desarrollo 2018-2022 que se constituyó en marco para el proceso de formulación de la Política Nacional de RESPEL en su PACTO POR LA SOSTENIBILIDAD, propone “Producir conservando y conservar produciendo” de la mano de una institucionalidad moderna y una cultura ciudadana que valore la biodiversidad y dialogue con base en el conocimiento.

El CONPES 3550/2008 da los lineamientos para la formulación de la Política Integral en Salud Ambiental -PISA. En consecuencia, determina la implementación de políticas de prevención de la contaminación del aire, de gestión integral de residuos sólidos y de residuos peligrosos.

La Política Nacional de Residuos Radiactivos, del Ministerio de Minas y Energía del año 2009 tiene como objetivo establecer los lineamientos que han de seguirse para que la realización de la gestión de estos desechos, por una parte, garantice la seguridad de los trabajadores, el público y el medio ambiente y promueva la armonización de estos con la normatividad existente a nivel nacional procurando la coherencia con los estándares internacionales. Contiene también la definición precisa de las responsabilidades de los diferentes actores.



La Política Nacional de Producción y Consumo Sostenible del MAVDT publicada en el año 2011, deriva de la experiencia de la Política Nacional de Producción Más Limpia y la Estrategia de Mercados Verdes. Tiene como objetivo cambiar los patrones de producción y consumo por parte de los diversos actores de la sociedad, para reducir la contaminación, conservar los recursos, favorecer la integridad ambiental contribuyendo a la competitividad de las empresas y al bienestar de la población

El CONPES 3874/2016. Presenta la Política Nacional para la Gestión Integral de Residuos Sólidos No Peligrosos, la cual busca aportar a transición de un modelo lineal hacia una economía circular, con 4 ejes estratégicos 1) prevención en la generación 2) minimización de residuos al sitio de disposición final 3) promoción de la reutilización, aprovechamiento y tratamiento de residuos sólidos y 4) evitar la generación de gases efecto invernadero. Haciendo uso de la jerarquía en la gestión de los residuos, se prevenga la generación de residuos y se contribuya a la adaptación y mitigación del cambio climático

La Política Nacional de Cambio Climático MADS 2017. Busca promover una gestión del cambio climático que contribuya a avanzar en la senda del desarrollo resiliente al clima y baja en carbono. Que reduzca los riesgos asociados a las alteraciones del Cambio Climático, fundamentada en 4 estrategias: 1) Planificación de la gestión del C.C. 2) Educación, formación y sensibilización de públicos, 3) Información, ciencia, tecnología e innovación y 4) Financiación e instrumentos económicos.

Figura No. 6. La Política Nacional para la Gestión Integral de RAEE MADS 2017

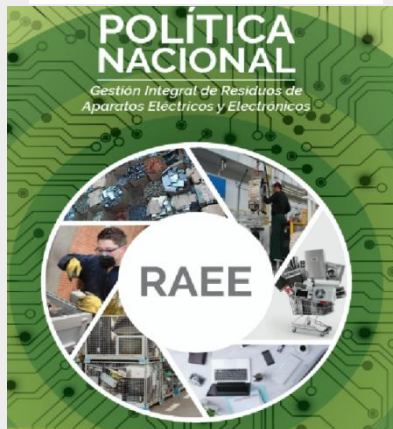

Fuente Política Ambiental para la gestión de RESPEL MADS 2022

La Política Nacional para la Gestión Integral de RAEE MADS 2017. Define una hoja de ruta hasta el año 2032 que deberán seguir los diferentes actores involucrados en la gestión de estos residuos y la sociedad en general para afrontar la problemática de acuerdo con los lineamientos de la Ley 1672/2013. Su objetivo es la gestión integral de los residuos de aparatos eléctricos y electrónicos – RAEE armonizando las acciones de los diferentes actores involucrados, las políticas sectoriales y fortaleciendo los espacios de coordinación institucional y de participación ciudadana, para contribuir al desarrollo sostenible. Busca en sus objetivos específicos prevenir y disminuir la generación de residuos, promover la gestión integral, incentivar el aprovechamiento, promover la plena integración y participación de productores, comercializadores y usuarios

La estrategia Nacional de Economía Circular de 2019, fue la primera en América Latina, y se formuló con el objetivo de transformar las cadenas de producción y consumo del país, teniendo en cuenta el manejo eficiente de materiales, agua y energía, con modelos de negocios que incorporen la gestión de los residuos, el manejo eficiente de los materiales y el cambio en los estilos de vida. La Estrategia de economía circular es también un elemento



articulador de las estrategias para la adaptación y mitigación del cambio climático que los países están adoptando.

Política Nacional para la Gestión Integral de RESPEL, Plan de Acción 2020-2030. Socializada formalmente a las Autoridades Ambientales en mayo de 2022, constituye el documento de política pública más reciente, que determina las directrices para ajustar, complementar y otorgar instrumentos a la Gestión Integral de RESPEL y actualiza la última Política generada para la Gestión Integral de RESPEL en el año 2005.

2.4.2 Antecedentes en relación con la política pública para la gestión de RESPEL

La primera Política ambiental para la gestión integral de residuos peligrosos fue expedida en el año 2005, de donde derivaron los desarrollos reglamentarios, en especial el Decreto 4741/2005, compilado en el Decreto 1076/2015, la ley 1252/2008, las resoluciones 1362/2007, 371/2009, 372/2009, 222/2011 (modificada por la Res.1741/2016 y 1675/2013) y los Decretos 2041/2014 compilado en el D. 1076/2015 y el D. 351/2014 compilado en el D. 780/2016.

La Política para la Gestión Integral de los RESPEL 2020-2030 manifiesta como, entre los principales resultados asociados a la Política de RESPEL de 2005 están los relacionados con la implementación de estrategias generales —tales como el desarrollo de normativa sobre la gestión de RESPEL, la generación de información, la creación de capacidad y el fortalecimiento institucional— y de estrategias específicas que apalancaron la mejora de la gestión de estos residuos —como la promoción de la recuperación o el aprovechamiento, el tratamiento y la disposición de manera ambientalmente adecuada de los residuos, la cual derivó en una mayor infraestructura para el manejo ambientalmente adecuado de RESPEL que se gestionan a través de empresas autorizadas, y la implementación de la estrategia de gestión posconsumo de residuos, cuyas acciones han establecido mecanismos de recolección selectiva y asegurado su gestión apropiada—. Así como, la eliminación ambientalmente adecuada de existencias identificadas de plaguicidas COP, el desarrollo de capacidad nacional para tratar aceites dieléctricos con una concentración hasta de 20.000 ppm de bifenilpoliclorados (PCB) y superficies contaminadas con PCB, y la implementación de la estrategia desarrollada en el marco de la Red de Recuperación, Reciclaje y Regeneración de gases refrigerantes (Red R&R&R) —con la cual se impulsó el desarrollo de la capacidad para la recuperación y reutilización de los gases refrigerantes residuales generados y la implementación de los mecanismos y los procedimientos relacionados con el control del movimiento transfronterizo de RESPEL— no solo ha mejorado el manejo de este tipo de residuos, sino que ha contribuido al cumplimiento de los compromisos internacionales adquiridos por el país frente al Convenio de Estocolmo, el Protocolo de Montreal y el Convenio de Basilea.

Este marco de la política pública que además corresponde al cumplimiento de convenios internacionales suscritos por Colombia para la gestión compartida de RESPEL y Sustancias Químicas, en atención a los desarrollos normativos y la evolución del sector se han venido ajustando mediante la expedición de “Directivas Ministeriales”.



La Directiva Ministerial No. 1000-2-112922/2008, hizo un llamado a las Autoridades Ambientales a exigir y garantizar el cumplimiento de la normativa ambiental para la gestión integral de los residuos o desechos peligrosos y a fortalecer los procesos de control y seguimiento ambiental para garantizar la protección del ambiente y de los recursos naturales.

La Directiva Ministerial 8000-2-25332/2015 reiteró la necesidad de reforzar las acciones frente al control y seguimiento ambiental a la gestión de los RESPEL, fortalecer su gestión, mejorar procesos de planificación de la gestión a través de los planes de gestión integral e implementar medidas de coordinación interinstitucional, entre otras acciones.

Producto de la evaluación de la Política ambiental promulgada en el año 2005, realizada por el Ministerio de Ambiente y Desarrollo Sostenible, en el año 2018, y en cumplimiento de su misionalidad, se concluyó que hay aspectos por fortalecer que están contenidos en la Directiva Ministerial No. 8000-2-2128/2019 y que comprende entre otras las siguientes directrices para las Autoridades Ambientales:

1. Planificación de la gestión y fortalecimiento institucional. Para incorporar y fortalecer las directrices normativas y de política de Respel en los PAC 2020-2023, hacer seguimiento al Plan en la jurisdicción conforme al Art. 2.2.6.1.5.1 del Decreto 1076/2015. Fortalecer los equipos de trabajo en el conocimiento y aplicación de criterios y normativa de control y seguimiento ambiental en materia de RESPEL. Articular el equipo técnico a las capacitaciones semestrales del MADS y establecer comités o mesas de trabajo a nivel interinstitucional con entidades territoriales y otros sectores.
2. Control y seguimiento ambiental. Realizar visitas periódicas de control y seguimiento a los generadores de Respel, para verificar que estén dando cumplimiento a las obligaciones de la normatividad y reportando adecuadamente información al registro de generadores. Realizar así mismo visitas a los gestores o receptores autorizados. Velar porque los actos administrativos reflejen claramente el alcance, el tipo de residuos autorizados y las operaciones de manejo. Dar celeridad al trámite de licencias de RESPEL.
3. Generación y provisión de información. Capacitar a los generadores sobre la correcta clasificación y operaciones de manejo para mejorar la calidad de la información y las estadísticas regionales. Validar de manera oportuna la información declarada. Fortalecer la incorporación en el registro de generadores a pequeños, medianos y grandes generadores y verificar la situación de los inscritos y que llevan record histórico de no reporte. Cancelar los registros en caso de ser requerido. Publicar en la Web el listado de gestores autorizados y subir la información al registro de generadores.
4. Sensibilización y educación ambiental. Realizar actividades de educación, informar a los consumidores y usuarios finales la obligación de separar los residuos Posconsumo. Con los entes territoriales coordinar campañas de divulgación y educación sobre Posconsumo.

2.4.3 Política ambiental para la gestión integral de RESPEL y Plan de Acción 2020-2030



Con los antecedentes antes señalados, y teniendo en cuenta el avance del sector, los compromisos de Colombia con su inclusión en la OCDE, los convenios internacionales suscritos, la agenda 2030 para el Desarrollo Sostenible y los diversos aspectos por mejorar, el Ministerio de Ambiente y Desarrollo Sostenible-MADS, responde a la necesidad de actualizar el instrumento de la Política Pública, en un proceso participativo con todas las Autoridades Ambientales y otros actores, para entregar finalmente la “Política Ambiental para la Gestión Integral de Residuos Peligrosos y Plan de Acción 2020-2030”, promulgada en el mes de mayo del año 2022.

Este es el eje articulador de la Gestión Ambiental Regional por parte de las Autoridades Ambientales y por esta razón se busca en el presente documento la correlación entre los retos propios del territorio con el cumplimiento de cada una de las estrategias, metas y actividades que son responsabilidad de las Autoridades Ambientales tales como Cortolima.

Figura 7 Política Ambiental para la Gestión Integral de RESPEL



El objetivo de esta Política es articular con los instrumentos y lineamientos internacionales como los Objetivos de Desarrollo Sostenible (ODS), las recomendaciones de la Organización para la Cooperación y el Desarrollo Económico (OCDE) y los convenios internacionales ambientales sobre sustancias químicas y sus desechos. También busca fomentar la aplicación de la jerarquía en la gestión de los residuos peligrosos y la transición hacia una economía circular, así como como dar respuesta a las necesidades y sugerencias manifestadas por los actores involucrados (empresarios, gremios industriales, ONG ciudadanía, Autoridades Ambientales), mejorar los procesos de generación y acceso a la información; al mismo tiempo, desarrollar acciones que involucran a las autoridades ambientales que son las que están en el territorio.

Fuente Política Ambiental para la gestión de RESPEL MADS 2022

1. Problemática:

La política parte de un análisis de 5 aspectos problemáticos que se reflejan igualmente en las regiones:

1. Aplicación insuficiente del principio de jerarquía en la gestión de residuos peligrosos, la cual incorpora el aumento en la generación de residuos
2. El manejo inadecuado de los RESPEL



3. Baja disponibilidad de cobertura para la recolección y manejo de los RESPEL
4. Baja capacidad institucional para promover la gestión integral de los RESPEL
5. Poca generación y provisión de la información al público y procesos insuficientes de educación para la concientización ambiental

De acuerdo con el análisis presentado por la Política Ambiental para la Gestión Integral de RESPEL, desde 2010 la generación de RESPEL en el país aumentó un promedio del 22,9% anual hasta 2019. Solo entre 2015 y 2016 disminuyó un 11,7% y 33% respectivamente, debido a la crisis petrolera.

La generación pasó de 165.488 Ton. en 2010 a 640.035 Ton. en 2019. De este volumen, los residuos de hidrocarburos representan el 51,8% los clínicos el 9%, Los aceites lubricantes usados el 8,4% y los residuos de plomo el 4,8% correspondiendo los demás RESPEL al 26%.

Figura 8 Comportamiento Histórico de la Gestión de RESPEL

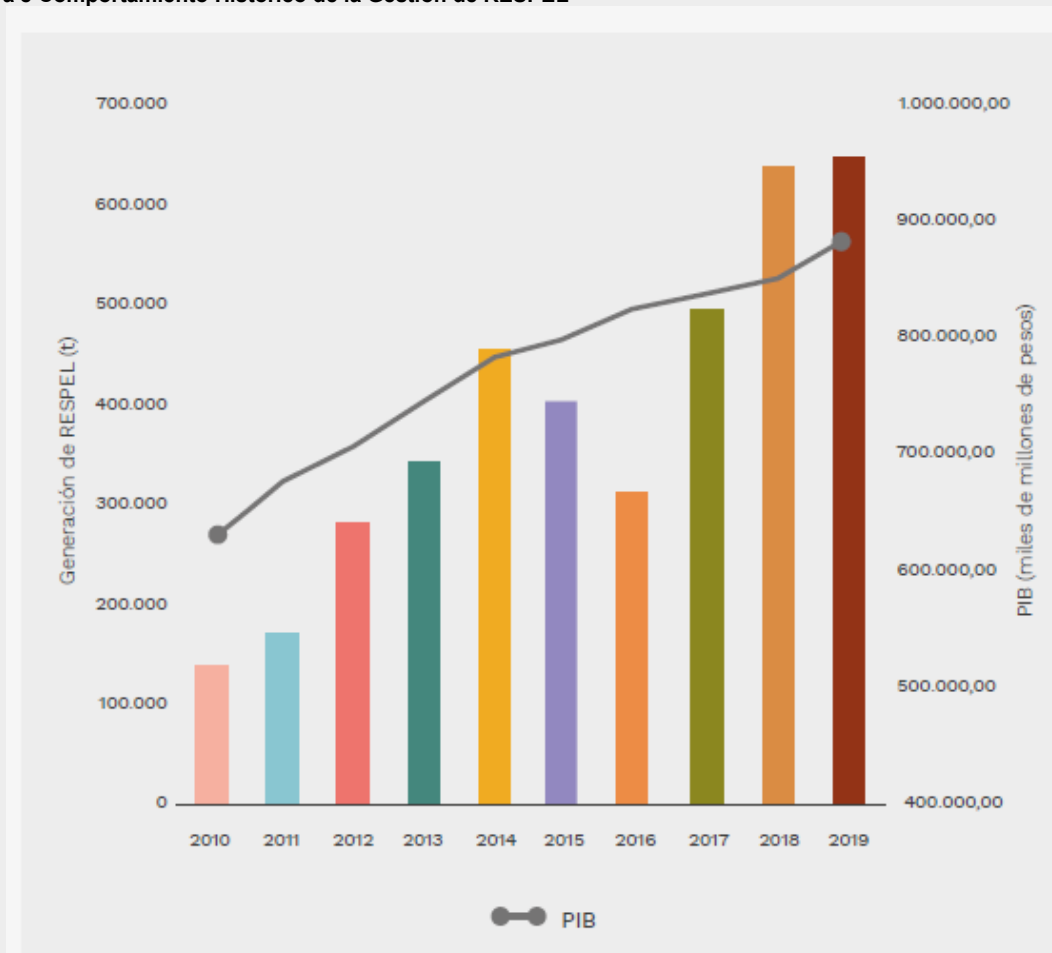

Fuente. Política para la Gestión Integral de RESPEL. Plan de Acción 2020-2030, MADS 2022

El tratamiento biológico o térmico y la disposición en celdas o rellenos de seguridad en el país han prevalecido respecto a las cifras de aprovechamiento. De las 669.654 Ton. a las



que se les dio manejo en 2019, solamente 87.911 (13%) fueron sometidas a reciclaje y recuperación; 46% a disposición final en celdas de seguridad o rellenos y 41% tratadas. Al considerar el manejo inadecuado, el documento afirma que el conocimiento sobre clasificación de RESPEL en el país por parte de los generadores es aún bajo, lo cual se evidencia en el registro donde hacen clasificación errónea, falencias en reportes de eliminación. Residuos declarados como peligrosos cuando no lo son, como el caso de las llantas. Dificultades para identificar características de peligrosidad. 77% de las Autoridades Ambientales, consideran que se presentan falencias en las operaciones de almacenamiento, tratamiento, recuperación o aprovechamiento y disposición de los RESPEL

Figura 9 Principales Problemáticas Identificadas por las Autoridades Ambientales Relacionadas con el Manejo de Algunos Tipos de RESPEL

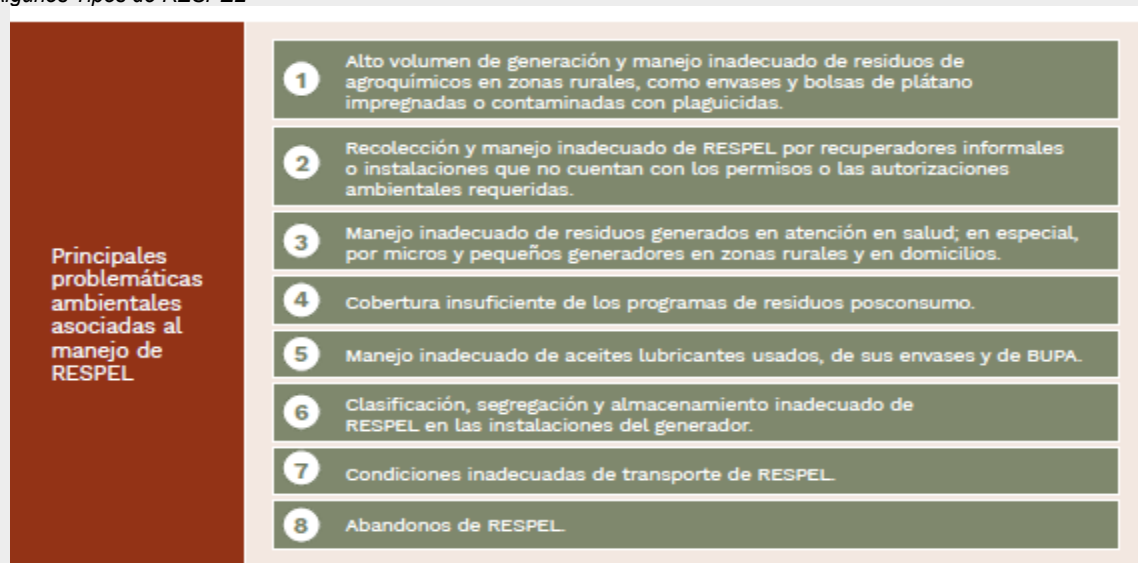

Fuente. Política para la Gestión Integral de RESPEL. Plan de Acción 2020-2030, MADS 2022

Adicionalmente, el MADS ha identificado que no se conoce suficientemente los tipos de RESPEL que las instalaciones tienen autorizados gestionar en las licencias ambientales. Además, hay deficiencia en la expedición de los certificados dado que no indican en todos los casos los tipos y cantidades de residuos ni la operación de manejo dada al residuo.

Respecto de la baja capacidad de gestores, se reporta que el 92% de las empresas licenciadas se concentran en 10 departamentos en los que se ubican los corredores industriales o los grandes centros urbanos, dejando un gran vacío o dificultad en la gestión de RESPEL por parte de los generadores. Otro aparte es el relacionado con la gestión de Posconsumo bajo el principio de REP, como envases, bolsas de agroquímicos, plaguicidas de uso doméstico, etc., que, si bien ha tenido grandes avances desde 2011 con la implementación de los Programas Posconsumo, aún se evidencian falencias relacionadas con la cobertura geográfica. Niveles de recolección, información al público y la disposición de gestores autorizados para reciclaje o recuperación. Evidencia de esta situación es el hecho de que los Programas han concentrado el 56% de las instalaciones en los 6 municipios de categoría especial y el 28% en municipios de categorías 1,2 y 3. Con un total de 545 municipios de categoría 4,5 y 6 sin cubrir.



Sobre la baja capacidad institucional para promover la gestión integral de RESPEL, la información acopiada por el MADS entre 2014-2019 determinó las dificultades que son comunes a las entidades entre las cuales resaltan la baja implementación del Plan de Gestión Integral de RESPEL y la poca capacidad administrativa para la oportuna y eficaz atención de trámites relacionados con procesos de evaluación y seguimiento a proyectos licenciados para el manejo de RESPEL, así como para la aprobación de los Programas Posconsumo y movimientos transfronterizos por parte de ANLA. 71% de los gestores considera que el proceso de licenciamiento ante las AA es complejo, costoso y demorado. Además, se requiere mayor articulación entre las autoridades ambientales y las autoridades de salud, transporte y aduanas. Ente los IMG solamente hay uno referido a la transmisión de información al IDEAM, lo cual no es suficiente para que MADS evalúe la implementación de la política.

Sobre la Poca generación y provisión de información al público y procesos insuficientes de educación para la concientización ambiental, presentan falencias relacionadas con el registro de generadores, el RUA. El Inventario Nacional de PCB. La información sobre manejo de RESPEL a nivel nacional y regional, incluida aquella sobre gestores autorizados para manejo de RESPEL y los planes de recolección de Posconsumo.

Figura 10 Plan de Acción Política Pública de RESPEL



Fuente. Política para la Gestión Integral de RESPEL. Plan de Acción 2020-2030, MADS 2022



Plan de Acción 2020-2030

Principios

La Política se orienta bajo los principios generales ambientales y en los principios de política y criterios sobre el manejo ambientalmente racional de los desechos emanados del Convenio de Basilea como son: Prevención, Precaución, El que contamina paga, jerarquía en la gestión de residuos, responsabilidad del generador en todo el ciclo de vida, responsabilidad extendida al productor, transparencia y participación pública, proximidad y autosuficiencia

Lineamientos

Se estructura como desafío de largo plazo articulado a los ODS, fundamentado en la articulación y participación de todos los actores con los siguientes lineamientos: 1) Articulación y complementariedad, 2) Enfoque sectorial, 3) Enfoque territorial, 4) Planeación de la gestión, 5) Gradualidad, 6) Flexibilidad

Objetivos

Objetivo General: Continuar fortaleciendo la gestión integral de RESPEL reconociendo las necesidades de los diferentes grupos de interés, así como la problemática ambiental asociada a su generación y manejo, con el fin de proteger el ambiente y la salud humana contribuyendo así al desarrollo sostenible del país.

Objetivos Específicos

1. Promover la jerarquía en la gestión de RESPEL
2. Fomentar el manejo ambientalmente racional de los residuos peligrosos
3. Avanzar en el crecimiento y fortalecimiento de la infraestructura para la recolección y manejo de los residuos peligrosos
4. Fortalecer la capacidad institucional para la gestión integral de los RESPEL
5. Mejorar los procesos de gestión de información, educación, comunicación ambiental, participación y cultura ciudadana.

Estrategias

Son once las estrategias que plantea la política para la gestión integral de residuos peligrosos.

1. Fomento de la simbiosis industrial en el marco de la economía circular
2. Sectores productivos comprometidos con la gestión de RESPEL y alianzas Público-Privadas
3. Uso de instrumentos económicos
4. Actualización y desarrollo de lineamientos y requisitos técnicos
5. Asistencia técnica, capacitación y desarrollo de competencias
6. Fomento de la capacidad de investigación y desarrollo tecnológico



7. Actualización y modernización del marco normativo
8. Optimización de instrumentos administrativos y fortalecimiento del control y seguimiento ambiental
9. Planeación, coordinación y seguimiento de la gestión institucional
10. Fortalecimiento de la información ambiental sobre RESPEL
11. Educación ambiental, participación y cultura ciudadana

Metas

También contiene nueve metas estratégicas nacionales

1. Reducción de los lodos aceitosos del sector hidrocarburos Y9
2. Aumento de la recuperación y aprovechamiento de los lodos aceitosos
3. Gestión de aceites lubricantes usados Y8 por medio de reciclaje
4. Proyectos de investigación piloto o demostrativos para reciclaje
5. Eliminación de equipos y residuos contaminados con PCB identificados en el inventario nacional
6. Implementación de un sistema de declaración de trazabilidad a nivel nacional para monitorear la movilización de los RESPEL
7. Asistencia/capacitación técnica sobre la gestión integral de los RESPEL a grupos
8. Implementación de la tasa retributiva por la utilización del recurso suelo para disponer RESPEL
9. Recolección y gestión de residuos Posconsumo de plaguicidas, medicamentos y BUPA a través de planes de devolución implementados por productores o terceros que actúan a su nombre.

2.4.4 Marco de Políticas Públicas a tener en cuenta en la gestión de RESPEL y POSCONSUMO en el departamento del Tolima. En cumplimiento del marco de políticas públicas en el orden nacional, a nivel departamental hay tres escenarios de políticas públicas que se deben tener en cuenta para la formulación del plan municipal teniendo en cuenta el principio de subsidiaridad.

- a) Las determinadas por la Autoridad Ambiental en el Plan Decenal de Residuos Peligrosos y Posconsumo 2022-2031 de Cortolima

De acuerdo con el documento del Plan Departamental de Gestión Integral de Residuos Peligrosos y Posconsumo 2022-2031 acogido mediante Resolución 10285 del 29/12/2022 el plan determina en su Estrategia I “Apropiación social del conocimiento. Capacitación y promoción interinstitucional para mejorar la gestión integrada de RESPEL y residuos posconsumo”: Esta estrategia tiene en cuenta, que esta apropiación social del conocimiento requiere del concurso de otras instituciones y actores ad extra, tales como los gremios y la academia, de manera que se puedan realizar acciones sinérgicas y, sobre todo, aterrizar la gestión de los residuos **al plano de las localidades** en donde también es importante desarrollar acciones para su mejora.

Es así como las alcaldías han venido teniendo un punto focal desde la atención de la autoridad ambiental contenida en esta estrategia en las actividades 1.1 orientada a la



capacitación y a la participación en la campaña de posconsumo “Limpia tu casa cuida el planeta” y desde la cual se viene desarrollando este plan de gestión.

Tabla No. 5. Capacitación y promoción interinstitucional para mejorar la gestión integrada de Respel y Residuos Posconsumo.

ESTRATEGIA 1 APROPIACIÓN SOCIAL DEL CONOCIMIENTO: CAPACITACIÓN Y PROMOCIÓN INTERINSTITUCIONAL PARA MEJORAR LA GESTIÓN INTEGRADA DE RESPEL Y RESIDUOS POSCONSUMO																	
Objetivo: Promover una cultura de gestión de residuos peligrosos y residuos posconsumo a través de la capacitación normativa a los gestores y generadores de residuos de RESPEL Y POSCONSUMO, LA CIUDADANÍA y los profesionales de la Subdirección de Administración de Recursos Naturales. Gestión de articulación interinstitucional para la gestión de Respel.																	
INDICADOR: No. de acciones de promoción de la cultura de gestión de residuos y articulación interinstitucional																	
META: 10 Acciones de promoción de la cultura de gestión de residuos RESPEL Y POSCONSUMO y articulación interinstitucional																	
ACTIVIDADES	LINEA BASE DESCRIPCIÓN	Línea Base	INDICADOR	MET A 10 AÑOS	RESPONSABLE	ESTRATEGIA POLITICA NACIONAL 2020-2030	ACTIVIDAD POLITICA NACIONAL 2020-2030	2022	2023	2024	2025	2026	2027	2028	2029	2030	2031
1.1 Jornada de capacitación y socialización anual, sobre gestión de Respel y posconsumo con entes territoriales, gestores y otros actores públicos orientada a atender la problemática del sector a nivel de los municipios en especial en relación	Se realiza al menos una socialización anual de Posconsumo en torno a la Campaña "Limpia tu casa cuida el planeta" a los 47 municipios. En 2018 se realizaron 7 talleres a gestores RESPEL de Ibagué y 46 talleres a generadores en los municipios a través del	8	No. de jornadas anuales de socialización y capacitación con participación de municipios y otras entidades públicas, para dar a conocer las políticas y normatividad de Respel y Posconsumo	10	SDAS SARN OFICINA DE RELACIONAMIENTO INSTITUCIONAL	E 5 Asistencia técnica, capacitación y desarrollo de competencias	Actividad 15 A partir de 2022, las autoridades ambientales realizará, como mínimo, un (1) evento anual de asistencia técnica o capacitación, dirigido a los municipios o autoridades departamentales de su jurisdicción, sobre la gestión	1	1	1	1	1	1	1	1	1	1



**REPUBLICA DE COLOMBIA
DEPARTAMENTO DEL TOLIMA
MUNICIPIO DE PALOCABILDO
NIT 809.002.637-5**



con la cobertura de recolección y cumplimiento de la normatividad a nivel municipal y regional	contrato 085/2018 (Plan Respel 2016-2019)						integral de RESPE L.											
1.9 Una estrategia de educación ambiental, participación y cultura ciudadana, para la gestión de residuos posconsumo anualmente	Se desarrolla la Campaña "Limpia tu casa Cuida el Planeta" desde 2019 con frecuencia anual	3	No. de estrategias de educación ambiental, participación y cultura ciudadana, de recolección selectiva de residuos Posconsumo anual	10	SDAS		E 11 Educación Ambiental participación y cultura ciudadana	Actividad 42 A partir de 2022, 100 % de las AA desarrollará programas, estrategias promover la gestión de los residuos posconsumo.	1	1	1	1	1	1	1	1	1	1

Fuente. Cortolima. Plan Departamental de Gestión Integral de RESPEL y Residuos Posconsumo 2022-2031

Así mismo en la Estrategia II la Autoridad Ambiental en la Actividad 2.1 orienta su gestión al cumplimiento de la normatividad vigente por parte de los entes territoriales y que por lo tanto deben ser contenidos en el presente plan de gestión.

Tabla No. 6. Evaluación, seguimiento, control y vigilancia a proyectos licenciados, permitidos y Gestores y generadores Respel y Posconsumo.

ESTRATEGIA 2 EVALUACIÓN, SEGUIMIENTO, CONTROL Y VIGILANCIA A PROYECTOS LICENCIADOS, PERMISIONADOS Y GESTORES Y GENERADORES RESPEL Y POSCONSUMO
OBJETIVO: Mejorar la incorporación y la aplicación de la normatividad y políticas públicas sobre gestión de residuos, en especial los RESPEL a los procedimientos de Control y Vigilancia, así como a la Evaluación y Seguimiento de las Autorizaciones Permisos y Licencias Ambientales, realizando un control físico y documental a la generación y gestión externa de los residuos peligrosos generados en el departamento del Tolima, por parte de la SARN.
INDICADOR Número de acciones realizadas para mejorar la incorporación de la normatividad de gestión de residuos Respel y Posconsumo en el marco misional de la Corporación Autónoma Regional del Tolima
META 6 Acciones de evaluación, seguimiento - Vigilancia y control de proyectos licenciados, permitidos y generadores - gestores de Respel y Posconsumo



**REPUBLICA DE COLOMBIA
DEPARTAMENTO DEL TOLIMA
MUNICIPIO DE PALOCABILDO
NIT 809.002.637-5**



ACTIVIDADES	LINEA BASE DESCRIPCIÓN	Línea Base	INDICADOR	META 10 AÑOS	RESPONSABLE	ESTRATEGIA POLITICA NACIONAL 2020-2030	ACTIVIDAD POLITICA NACIONAL 2020-2030	2022	2023	2024	2025	2026	2027	2028	2029	2030	2031
2.1 Realizar seguimiento, control y vigilancia al estado de la gestión de RESPEL en municipios indagando lo referente a ordenamiento territorial y estado de registro de cementerios, Instituciones educativas y otras fuentes de generación de RESPEL de competencia municipal	La SARN hace seguimiento a los proyectos licenciados de Residuos Domiciliares y PGIRS, bajo responsabilidad de municipios y/o empresas de servicios públicos - No se hace seguimiento estricto a la gestión de RESPEL, que hace parte de Control y Vigilancia	0	No. de visitas y/o procesos de acompañamiento, control y vigilancia, sobre la gestión municipal de RESPEL realizadas con frecuencia anual	235	SJ SARN PLANEACIÓN	E 8 Optimización de instrumentos administrativos y fortalecimientos del control y seguimiento ambiental.	Actividad 28b A partir de 2022, el cien por ciento (100%) de las autoridades ambientales implementarán acciones para combatir la informalidad en cuanto al cumplimiento de la normativa de RESPEL en las actividades productivas que se desarrollan en su jurisdicción y brindan acompañamiento.	23	24	23	24	23	24	23	24	23	24

Fuente. Cortolima. Plan Departamental de Gestión Integral de RESPEL y Residuos Posconsumo 2022-2031

b) Las determinadas en el componente ambiental del plan de desarrollo departamental

En el Plan de Desarrollo Con Seguridad en el Territorio 2024 — 2027 del departamento del Tolima, Ordenanza 013 del 4/6/2024 Palocabildo, hace parte de la Subregión Norte, cuyo diagnóstico social determino a nivel ambiental: Desarrollo sostenible y mejora de la calidad de vida: “La implementación de tecnologías sostenibles como paneles solares, el fortalecimiento del comercio local y la promoción de productos agrícolas destacan la importancia de impulsar un desarrollo económico que respete el medio ambiente y mejore la calidad de vida de la población.

Estas iniciativas buscan no solo garantizar la disponibilidad de recursos básicos, como la energía y los alimentos, sino también promover la sostenibilidad ambiental y el bienestar comunitario a largo plazo.”



Figura 11 Subregión Norte



Fuente Ordenanza 0013 del 4/06/2024 Plan de Desarrollo Conseguidad en el Territorio

En el PILAR 2. INNOVACIÓN PRODUCTIVA PARA LA COMPETITIVIDAD, DESARROLLO SOSTENIBLE Y EL AMBIENTE, se presenta como, la innovación productiva propende por promover el desarrollo integral del departamento, con grandes apuestas en materia de inversión en el sector vivienda, intervenciones sobre el espacio público, fortaleciendo las tecnologías de la información y las telecomunicaciones, generando proyectos de innovación y **creando ecosistemas** competitivos, pero entorno a generar un desarrollo sostenible, conservando y restaurando el medio ambiente.

El sector de Ambiente y Desarrollo Sostenible asume un rol crucial, a través de la política de Cambio climático y la protección, y preservación del agua, la vida y la naturaleza. Soñando con apuestas como lograr la Gran Cumbre Suramericana de la Defensa de la Cordillera de los Andes, entro otras estrategias para implementar medidas efectivas que promuevan la resiliencia y la sostenibilidad en todas las dimensiones de nuestro desarrollo

Sostenibilidad Los retos de las estrategias definidas están direccionados que la gestión territorial perdure en el tiempo, de manera que las acciones definidas no deben perseguir únicamente aspectos de crecimiento económico, sino que deben perseguir el bienestar social y la conservación de la naturaleza. La sostenibilidad en el sector agropecuario implica adoptar un enfoque agroambiental (FAO, 2014b, 2017a) que responda a tres grandes desafíos: i) la viabilidad económica en la producción de alimentos; ii) la conservación del ambiente y los recursos naturales, y iii) el compromiso de combatir la pobreza rural y garantizar la seguridad alimentaria (FAO, 2021).

Adaptación y mitigación al Cambio climático: Implementar acciones de adaptación y mitigación que están orientadas a reducir los riesgos que supone el cambio



climático para los subsectores agropecuarios, con el fin de implementar prácticas agropecuarias sostenibles de acuerdo a las condiciones cambiantes del clima, que permitan minimizar las pérdidas en términos monetarios y sociales de los productores.

En RESPEL y Posconsumo, pero es claro que el municipio hace parte de una determinación departamental de velar por **crear ecosistemas competitivos, entorno a generar un desarrollo sostenible, conservando y restaurando el medio ambiente**, en lo cual adelantar la gestión de residuos peligrosos y de posconsumo de manera adecuada permitirá avanzar en esos escenarios de conservación y restauración del ambiente a nivel municipal.

c) Las determinadas en el plan de desarrollo municipal.

En el Plan de Desarrollo Municipal, "TRABAJO, HONESTIDAD Y COMPROMISO 2023-2027", eje 1, TEJIDO SOCIAL – "Haciendo fuerzas por el Bienestar y el Desarrollo Comunitario" se tiene contemplado el manejo del RESPEL y los residuos posconsumo, aunque no con un buen enfoque, ni con una asignación de recursos importantes, siendo muy importante para la articulación del presente Plan, porque así se podrá dar cumplimiento a las políticas públicas nacional y departamental de manejo de residuos peligrosos y de posconsumo y en cumplimiento de la normatividad aplicable a los entes territoriales.

2.5 ACTORES INVOLUCRADOS EN LA GESTIÓN INTEGRAL DE LOS RESPEL Y RESIDUOS POSCONSUMO

Figura 12. Actores Involucrados en la Gestión de RESPEL

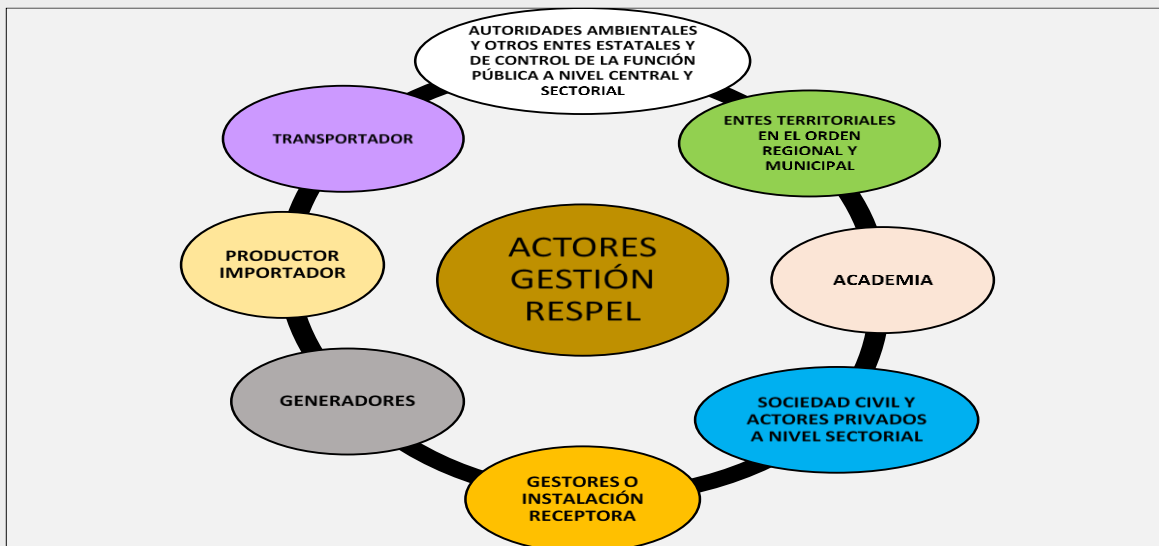

Fuente. Cortolima. Plan Departamental de Gestión Integral de RESPEL y Residuos Posconsumo 2022-2031



En consonancia con el Marco Normativo General y de las políticas públicas de los RESPEL se determinan los actores involucrados en la gestión, tal como se presenta en la siguiente figura y que a su vez determina tres grandes grupos de actores: Sector Privado, sector Público y Otros actores

2.5.1 Actores sector Privado. Fabricante o importador (Decreto 1076/2015 Art. 2.2.6.1.3.4/5): Responsabilidades:

- a) Garantizar el manejo seguro y responsable de los envases, empaques, embalajes y residuos del producto o sustancia química con propiedad peligrosa;
- b) Cumplir con las obligaciones establecidas para generadores contenidas en el presente Título, para los residuos o desechos peligrosos generados en las actividades de fabricación o importación;
- c) Declarar a los consumidores y a los gestores o receptores el contenido químico o biológico de los residuos o desechos peligrosos que su producto o sustancia pueda generar;
- d) Comunicar el riesgo de sus sustancias o productos con propiedad peligrosa a los diferentes usuarios o consumidores.

- **Generador:** (Decreto 1076/2015 Art. 2.2.6.1.6.2) se dividen en las siguientes categorías, cuya responsabilidad es inscribirse en el registro de generadores de RESPEL del IDEAM siempre que produzcan más de 10 Kg/mes

a) **Gran Generador.** Persona que genera residuos o desechos peligrosos en una cantidad igual o mayor a 1,000.0 kg/mes calendario considerando los períodos de tiempo de generación del residuo y llevando promedios ponderados y media móvil de los últimos seis (6) meses de las cantidades pesadas;

b) **Mediano Generador.** Persona que genera residuos o desechos peligrosos en una cantidad igual o mayor a 100,0 kg/mes y menor a 1,000.0 kg/mes calendario considerando los períodos de tiempo de generación del residuo y llevando promedios ponderados y media móvil de los últimos seis (6) meses de las cantidades pesadas;

c) **Pequeño Generador.** Persona que genera residuos o desechos peligrosos en una cantidad igual o mayor a 10.0 kg/mes y menor a 100.0 kg/mes calendario considerando los períodos de tiempo de generación del residuo y llevando promedios ponderados y media móvil de los últimos seis (6) meses de las cantidades pesadas.

La ley 1252/2008 en su Capítulo III Artículo 12 determina a los Generadores de RESPEL las siguientes obligaciones:

1. Realizar la caracterización físico-química y/o microbiológica de los mismos, conforme con lo establecido en el RAS (Resolución 1060 de 2000, Título F) y demás procedimientos



vigentes, a través de laboratorios especiales debidamente autorizados por las autoridades ambientales competentes o quien haga sus veces, para identificar el grado de peligrosidad de los mismos.

2. Informar a las personas naturales o jurídicas que se encarguen del almacenamiento, recolección y transporte, aprovechamiento, tratamiento o disposición final de los mismos.
3. Formular e implementar Planes de Gestión Integral de Residuos Peligrosos con su respectivo plan de contingencia, para garantizar la minimización, gestión, manejo integral y monitoreo de los residuos que genera.
4. Garantizar que el envasado o empaçado, embalado o encapsulado, etiquetado y gestión externa de los residuos peligrosos que genera, se realice conforme a lo establecido por la normatividad vigente.
5. Poseer y actualizar las respectivas hojas de seguridad del material y suministrar a los responsables de la gestión interna, los elementos de protección personal necesarios en el proceso.
6. Capacitar al personal encargado de la gestión interna en todo lo referente al manejo adecuado de estos desechos y en las medidas básicas de precaución y atención de emergencias.
7. Registrarse ante la autoridad ambiental competente y actualizar sus datos en caso de generar otro tipo de residuos de los reportados inicialmente.
8. Las demás que imponga la normativa ambiental colombiana

- **Transportador** (Decreto 1076/2015 Art. 2.2.6.1.3.6) Responsabilidades

- a) Garantizar la gestión y manejo integral de los residuos o desechos peligrosos que recibe para transportar;
- b) Dar cumplimiento a lo establecido en el Decreto 1609 de 2002 por el cual se reglamenta el manejo y transporte terrestre automotor de mercancías peligrosas por carretera o aquella norma que la modifique o sustituya;
- c) Entregar la totalidad de los residuos o desechos peligrosos recibidos de un generador al gestor o receptor debidamente autorizado, designado por dicho generador.
- d) En casos en que el transportador preste el servicio de embalado y etiquetado de residuos o desechos peligrosos a un generador, debe realizar estas actividades de acuerdo con los requisitos establecidos en la normatividad vigente;
- e) Contar con un plan de contingencia actualizado para atender cualquier accidente o eventualidad que se presente y contar con personal preparado para su implementación. En caso de tratarse de un derrame de estos residuos el plan de contingencia debe seguir los



lineamientos del Decreto 321 de 1999 por el cual se adopta el Plan Nacional de Contingencia contra Derrames de Hidrocarburos, Derivados y Sustancias Nocivas en aguas Marinas, Fluviales y Lacustres o aquel que lo modifique o sustituya y, en caso de presentarse otro tipo de contingencia el plan deberá estar articulado con el plan local de emergencias del municipio;

f) En ningún momento movilizar en un mismo vehículo aquellos residuos o desechos peligrosos que sean incompatibles;

g) Realizar las actividades de lavado de vehículos que hayan transportado residuos o desechos peligrosos o sustancias o productos que pueden conducir a la generación de los mismos, solamente en sitios que cuenten con los permisos ambientales a que haya lugar;

h) Responsabilizarse solidariamente con el remitente de los residuos en caso de contingencia, por el derrame o esparcimiento de residuos o desechos peligrosos en las actividades de cargue, transporte y descargue de los mismos.

• **Gestor o receptor** (Decreto 1076/2015 Art. 2.2.6.1.3.7): Se refiere a quienes se encargan de prestar servicios de almacenamiento, aprovechamiento y/o valorización (incluida la recuperación, el reciclaje o la regeneración), tratamiento y/o disposición final de residuos o desechos peligrosos cuyas responsabilidades son:

a) Tramitar y obtener las licencias, permisos y autorizaciones de carácter ambiental a que haya lugar;

b) Dar cumplimiento a la normatividad de transporte, salud ocupacional y seguridad industrial a que haya lugar;

c) Brindar un manejo seguro y ambientalmente adecuado de los residuos o desechos recepcionados para realizar una o varias de las etapas de manejo, de acuerdo con la normatividad vigente;

d) Expedir al generador una certificación, indicando que ha concluido la actividad de manejo de residuos o desechos peligrosos para la cual ha sido contratado, de conformidad con lo acordado entre las partes;

e) Contar con personal que tenga la formación y capacitación adecuada para el manejo de los residuos o desechos peligrosos;

f) Indicar en la publicidad de sus servicios o en las cartas de presentación de la empresa, el tipo de actividad y tipo de residuos o desechos peligrosos que está autorizado manejar; así como, las autorizaciones ambientales expedidas.

g) Contar con un plan de contingencia actualizado para atender cualquier accidente o eventualidad que se presente y contar con personal preparado para su implementación. En caso de tratarse de un derrame de estos residuos el plan de contingencia debe seguir los lineamientos del Decreto 321 de 1999 por el cual se adopta el Plan Nacional de



Contingencia contra Derrames de Hidrocarburos, Derivados y Sustancias Nocivas en aguas Marinas, Fluviales y Lacustres o aquel que lo modifique o sustituya y estar articulado con el plan local de emergencias del municipio, para atender otro tipo de contingencia;

h) Tomar todas las medidas de carácter preventivo o de control previas al cese, cierre, clausura o desmantelamiento de su actividad con el fin de evitar cualquier episodio de contaminación que pueda representar un riesgo a la salud y al ambiente, relacionado con los residuos o desechos peligrosos.

2.5.2 Actores Sector Público

- Ministerio de Ambiente y Desarrollo Sostenible (Decreto 1076/2015 Título I)

Es la entidad rectora de la gestión del ambiente y los recursos naturales renovables, encargado de regular el ordenamiento ambiental del territorio en el orden nacional y de definir las políticas públicas y regulaciones a las que se sujetarán la recuperación, conservación, protección, ordenamiento, manejo, uso y aprovechamiento sostenible de los recursos naturales renovables y del ambiente de la Nación, a fin de asegurar el desarrollo sostenible, sin perjuicio de las funciones asignadas a otros sectores.

- Autoridad Nacional de Licencias Ambientales (Decreto 1076/2015 Parte 2 Título I, artículo 1.1.2.2)

Es la entidad encargada de que los proyectos, obras o actividades sujetos de licenciamiento, permiso o trámite ambiental cumplan con la normativa ambiental, de tal manera que contribuyan al desarrollo sostenible ambiental del País.

ANLA está encargada del Licenciamiento Ambiental de todos los Planes de Posconsumo

- **Autoridades Ambientales Regionales** (Decreto 1076/2015 Art. 2.2.6.1.5.1)

De conformidad con lo consagrado en la Ley 99/1993 (Numerales 2,11 y 12 del Art. 31) y en el Artículo 16 de la Ley 1252/2008; así como el artículo 2.2.6.1.5.1 del Decreto 1076/2015 y sus disposiciones reglamentarias y en ejercicio de las funciones de evaluación, control y seguimiento ambiental las diferentes autoridades ambientales competentes en el área de su jurisdicción deben:

- a) Implementar el Registro de Generadores de Residuos o Desechos Peligrosos en su jurisdicción, de conformidad con el acto administrativo que expida el Ministerio de Ambiente y Desarrollo Sostenible sobre el registro de generadores;
- b) Reportar anualmente durante el mes de enero del año siguiente al IDEAM, la información recolectada a través del registro de generadores;
- c) Generar o divulgar información en el área de su jurisdicción sobre la cantidad, calidad, tipo y manejo de los residuos o desechos peligrosos, con base en la información recopilada en el registro de generadores;



- d) Formular e implementar en el área de su jurisdicción un plan para promover la gestión integral de residuos o desechos peligrosos, con énfasis en aquellas, estrategias o acciones que haya definido la Política como prioritarias. Lo anterior, independientemente de los planes de gestión que deben formular los generadores, fabricantes o importadores;
- e) Poner en conocimiento del público en general, el listado de receptores o instalaciones autorizadas para el almacenamiento, tratamiento, aprovechamiento y/o valorización y disposición final de residuos o desechos peligrosos en su jurisdicción;
- f) Incentivar programas dirigidos a la investigación para fomentar el cambio de procesos de producción contaminantes por procesos limpios; así mismo fomentar en el sector productivo la identificación de oportunidades y alternativas de producción más limpia que prevengan y reduzcan la generación de residuos o desechos peligrosos;
- g) Realizar actividades informativas, de sensibilización y educativas de tal manera que se promueva la gestión integral de residuos o desechos peligrosos en el área de su jurisdicción;
- h) Fomentar en el sector productivo el desarrollo de actividades y procedimientos de autogestión que coadyuven a un manejo integral de los residuos o desechos peligrosos.
- **Departamento:** El departamento como ente territorial cumple una intermediación entre la Nación y los municipios; Planifica el desarrollo del territorio y apoya la gestión de los municipios. En la ley 1454 de 2011, Ley Orgánica de Ordenamiento Territorial, en el Artículo 29, numeral 2, literal g “los departamentos y las asociaciones que estos conformen podrán implementar programas de protección especial para la conservación y recuperación del medio ambiente. Por lo tanto, definen de forma activa el desarrollo territorial en los municipios que lo conforman y los territorios indígenas.

La Ley 99/93, por su parte, que establece el SINA, en el artículo 63 determina los principios aplicables para concretar la planificación ambiental y la integración de los entes territoriales en temas medio ambientales para los departamentos como entes territoriales el primer principio el de ejercer sus funciones de acuerdo con un marco de coordinación armónica y con sujeción a las normas de carácter superior, así como a las directrices contenidas en la Política Nacional Ambiental, el segundo principio sobre gradación normativa, hace referencia a que las normas que emitan las entidades territoriales, deben sujetarse a normas de mayor jerarquía en este caso, el MADS, La Autoridad Ambiental entre otros. Finalmente, el principio de rigor subsidiario, referido a que las normas o medidas de policía ambiental, que las Autoridades Ambientales expidan... podrán hacerse sucesiva y respectivamente más rigurosas, pero no más flexibles por las autoridades a nivel regional, departamental... En este contexto la Ley 99/93, en su artículo 64 establece las siguientes funciones para los departamentos:



- a) Promover y ejecutar programas y políticas nacionales, regionales y sectoriales en relación con el medio ambiente y los recursos naturales
 - b) Expedir con sujeción a las normas superiores, las disposiciones departamentales especiales relacionadas con el medio ambiente.
 - c) Dar apoyo presupuestal, técnico, financiero y administrativo a las Corporaciones Autónomas Regionales
 - d) Ejercer en coordinación con las demás entidades del SINA... funciones de control y vigilancia al medio ambiente... con el fin de velar por el cumplimiento de los deberes del Estado y de los particulares en materia ambiental y de proteger el derecho a un ambiente sano
 - e) Desarrollar con la asesoría de las CAR, programas de cooperación e integración con los entes territoriales equivalentes y limítrofes del país vecino ...
 - f) Promover, cofinanciar o ejecutar en coordinación con los entes directores y organismos ejecutores del Sistema Nacional de Adecuación de Tierras y con las CAR, obras y proyectos de irrigación, drenaje... adecuado manejo de cuencas...
 - g) Coordinar y dirigir con asesoría de las CAR las actividades de control y vigilancia ambientales intermunicipales que se realicen en el territorio del departamento con el apoyo de la fuerza pública....
- **Municipios:** Decreto 1076/2015 Art. 2.2.6.1.5.2. **(Compila el Decreto 4741/2005)** Sin perjuicio de las demás obligaciones establecidas en la ley y los reglamentos, los municipios deben:

a) **Identificar y localizar áreas potenciales** para la ubicación de infraestructura para el manejo de residuos o desechos peligrosos en los Planes de Ordenamiento Territorial, Planes Básicos de Ordenamiento Territorial y Esquemas de Ordenamiento Territorial según sea el caso;

b) **Apoyar programas de gestión integral de residuos o desechos peligrosos** que establezcan los generadores de residuos o desechos peligrosos, así como las autoridades ambientales;

c) **Apoyar la realización de campañas de sensibilización**, divulgación, educación e investigación con el fin de promover la gestión integral de los residuos o desechos peligrosos.

Otros desarrollos normativos aplicados a los municipios:

Ley 99/93 Artículo 65 determina las funciones que en materia ambiental deben cumplir los municipios, entre ellos los aspectos de promoción y ejecución de programas y **políticas nacionales**, regionales y sectoriales sobre medio ambiente; Adoptar planes, programas y proyectos de desarrollo ambiental discutidos y aprobados a nivel regional; **colaborar con las Corporaciones Autónomas Regionales** en la elaboración de planes regionales y ejecución de programas, proyectos y tareas necesarias para la conservación del medio ambiente; coordinar y dirigir con la asesoría de las CAR actividades permanentes de Control y vigilancia ambientales que se realicen en el territorio del municipio con el apoyo de la fuerza pública...



En la Ley 136/1994 Artículo 3 Numeral 6: Velar por el adecuado manejo de los recursos naturales y del medio ambiente de conformidad con la ley.

Ley 1551/2012 dicta normas para modernizar la organización y el funcionamiento de los municipios y establece entre otras las funciones de: Formular y adoptar los POT, reglamentando de manera específica los usos del suelo; velar por el adecuado manejo de los recursos naturales y del ambiente

Decreto 1784/2017 sobre la obligatoriedad de asegurar la prestación de disposición final de residuos sólidos y cumplir lo correspondiente al licenciamiento ambiental para operación de rellenos sanitarios. Incorporar en el POT, PBOT, EOT, los polígonos donde potencialmente se localizarán las áreas correspondientes al manejo de los residuos y la identificación de determinantes ambientales debidamente incluidas en la cartografía del POT, PBOT o EOT.

Ley 610/2000 Artículo 5° relacionado con la responsabilidad fiscal ambiental por daño al patrimonio público, o sea el ocasionado a los recursos naturales o el ambiente; la culpa grave o el dolo del gestor fiscal y la relación de causalidad entre estos dos.

Resolución 5194 de 2010 que reglamenta la prestación de servicios de cementerio, en tanto los municipios tengan esta responsabilidad, la cual va ligada a la Resolución 1045 de 2003 sobre la metodología para la elaboración de Planes de Gestión Integral de Residuos Sólidos

- Instituto de Hidrología, Meteorología y Estudios Ambientales - IDEAM-(Decreto 1076/2015 Art. 2.2.6.1.5.3)

De conformidad con sus funciones, el IDEAM acopiará, almacenará, procesará, analizará y difundirá datos e información estadística sobre la generación y manejo de los residuos o desechos peligrosos a nivel nacional, a través del Sistema de Información Ambiental, que servirá para facilitar la toma de decisiones en materia de política ambiental, entre otros.

El Registro de generadores de Respel data del año 2009 y su reglamentación se otorgó con la Resolución 1362/2007 del MAVDT, el cual permite capturar la información de generación manejo de RESPEL anualmente en el país.

- **Procuraduría Delegada para Asuntos Ambientales y Agrarios**

En términos del decreto 262/2000 la Procuraduría ejerce funciones de carácter preventivo, de control de gestión en el área ambiental, de intervención ante autoridades administrativas y judiciales y algunas de carácter disciplinario, en relación con la protección y preservación del medio ambiente, los recursos naturales y los derechos y conflictos que se generan en materia de tierras.

2.5.3 Otros actores



REPUBLICA DE COLOMBIA
DEPARTAMENTO DEL TOLIMA
MUNICIPIO DE PALOCABILDO
NIT 809.002.637-5



- Gestores y operadores de residuos especiales
- Hospital
- Cementerio
- Asociaciones de productores agrícolas



CAPITULO III

3. DIAGNÓSTICO DE LA GESTIÓN DE RESPEL Y POSCONSUMO EN EL ÁMBITO MUNICIPAL

Se retoma parte del documento del Plan departamental de RESPEL y Posconsumo en el contexto Nacional y Departamental

3.1 ESTADO DE GENERACIÓN Y GESTIÓN DE RESPEL A NIVEL NACIONAL

3.1.1 Reporte por tipo de generador

Tabla 7. Generación de RESPEL y Cantidad de Establecimientos por Categoría de Generador 2018-2020

Categoría de generador	Generación total (t)						Número de establecimientos					
	2018	Porcentaje	2019	Porcentaje	2020	Porcentaje	2018	Porcentaje	2019	Porcentaje	2020	Porcentaje
Grande	611.164	96 %	615.835	96 %	473.066	95 %	2.150	14,6 %	2.257	15,1 %	2.137	13 %
Mediano	21.334	3 %	21.045	3 %	22.819,4	5 %	4.913	33,3 %	4.989	33,4 %	5.074	31 %
Pequeño	2.845	0,4 %	2.935	0,5 %	3.412,7	0,7 %	5.477	37,1 %	5.477	36,6 %	5.963	36 %
Micro-generador	175	0,03 %	220	0,03 %	380,3	0,1 %	2.231	15,1 %	2.230	14,9 %	3.261	20 %
Total	635.518	100 %	640.035	100 %	499.678	100 %	14.771	100 %	14.953	100 %	16.435	100 %

Fuente IDEAM Informe Nacional de RESPEL 2020

3.1.2 Reporte por actividades económicas. Se presenta a continuación las principales actividades que reportaron generación de RESPEL en 2020.



REPUBLICA DE COLOMBIA
DEPARTAMENTO DEL TOLIMA
MUNICIPIO DE PALOCABILDO
NIT 809.002.637-5



Tabla 8 Principales Actividades que Reportaron Generación de RESPEL 2020

N.º	Actividad económica CIU	Total de RESPEL generados (t)	Total dispuesto (t)	Dispuesto por el generador (t)	Dispuesto por terceros (t)
1	2410. Industrias básicas de hierro y acero	19.409,3	15.359,8	2.063,2	13.296,6
2	0610. Extracción de petróleo crudo	184.577,4	11.328	467,5	10.860,5
3	1921. Fabricación de productos de refinación de petróleo	23.252,7	11.302,3	3,5	11.298,9
4	8610. Actividades de hospitales y clínicas con internación	54.166,3	9.211,7	594,4	8.617,3
5	0910. Actividades de apoyo para extracción de petróleo y de gas natural	43.308,4	6.693	10,8	6.682,1
6	0620. Extracción de gas natural	6.822,4	5.982,2	-	5.982,2
7	2720. Fabricación de pilas, baterías y acumuladores eléctricos	13.575,5	4.944,4	-	4.944,4
8	3822. Tratamiento y disposición de desechos peligrosos	5.590,3	4.413,9	1.038,3	3.375,5
9	2592. Tratamiento y revestimiento de metales mecanizado	4.275,7	4.084,2	7,8	4.076,4
10	2021. Fabricación de plaguicidas y otros productos químicos de uso agropecuario	7.497,2	3.023,4	0,6	3.022,8

Fuente. IDEAM Informe Nacional de Respel 2020

Para el 2020, las cuatro actividades económicas que reportaron mayor cantidad de RESPEL fueron:

Extracción de petróleo crudo (0610): con 37 % (184.577,3 toneladas) de la generación total de RESPEL y reportada por 173 establecimientos. Respecto al 2019, disminuyó 33 %, derivado de la caída del precio del petróleo y la disminución de actividades del sector.

Actividades de hospitales y clínicas con internación (8610): con 11 % (54.166,3 toneladas) de la generación total de RESPEL y reportada por 1.443 establecimientos. Su incremento respecto al 2019 fue de 74 %.

Actividades de apoyo para extracción de petróleo y gas natural (910): con 9 % (43.308,4 toneladas) de la generación total de RESPEL y reportada por 180 establecimientos. Respecto al 2019, disminuyó 5 %.

Fabricación de productos de refinación de petróleo (1921): con 5 % (23.252,7 toneladas) de la generación total de RESPEL y reportado por 23 establecimientos. Respecto al 2019, disminuyó 79 %.

3.1.3 Reporte por volumen de residuos generados por Autoridad Ambiental.



REPUBLICA DE COLOMBIA
DEPARTAMENTO DEL TOLIMA
MUNICIPIO DE PALOCABILDO
NIT 809.002.637-5



Tabla 9 Generación de RESPEL por Autoridad Ambiental

Autoridad ambiental	2016 (t)	2017 (t)	2018 (t)	2019 (t)	2020 (t)	Porcentaje de disminución o aumento en 2020 respecto a 2019
AMB	205	411	295	125	98	-22 %
AMVA	14.781	17.369	16.383	12.848	18.342	43 %
ANLA*	17	42.976	4.748	19.514	25.082	29 %
CAM	5.890	4.346	21.240	14.244	10.065	-29 %
CAR	16.410	24.459	28.273	34.486	18.749	-46 %
Carder	2.668	2.503	2.573	4.384	2.207	-47 %
Cardique	7.633	7.707	34.543	8.321	3.744	-55 %
Carsucre	672	864	2.940	2.041	2.398	17 %
CAS	1.098	28.722	99.421	36.000	31.573	-12 %
CDA	68	65	36	116	114	-2 %
CDMB	2.896	2.410	2.735	6.056	21.795	260 %
Codechocó	47	17	129	191	186	-3 %
Coralina	46	105	82	51	38	-26 %
Corantioquia	1.496	42.199	54.878	98.086	82.939	-15 %
Cormacarena	40.358	36.704	66.180	48.434	39.357	-19 %
Cornare	1.984	2.951	3154	3.930	3.305	-16 %
Corpamag	1.275	2.070	1.464	9.817	3.087	-69 %
Corpoamazonia	931	14.509	25.817	15.425	4.605	-70 %
Corpoboyacá	11.804	9.729	16.914	12.178	18.552	52 %
Corpocaldas	5.277	5.383	5.717	5.467	7.376	35 %
Corpocesar	10.578	12.148	14.564	18.195	14.691	-19 %
Corpochivor	105	68	62	79	76	-3 %
Corpogujira	2.372	3.980	5.879	6.440	3.010	-53 %
Corpoguvio	70	55	132	85	74	-13 %
Corpomojana	5	0	10	40	119	196 %
Corponariño	1.119	1.324	1.766	2.358	1.897	-20 %
Corponor	5.639	7.907	10.796	2.770	7.585	174 %
Corporinoquia	61.332	63.486	55.953	98.632	46.665	-53 %
Corpourabá	1.516	1.663	1.442	1.367	1.148	-16 %
Cortolima	2.917	8.676	8.507	7.387	6.974	-3 %
CRA	19.212	20.240	21.179	33.984	25.073	-26 %
CRC	3.355	2.807	4.371	5.188	2.821	-46 %
CRQ	1.106	1.523	1.503	1.574	3.445	119 %
CSB	28	29	49	77	250	225 %
CVC	12.963	19.035	40.814	26.890	15.719	-42 %
CVS	1.142	2.469	2.707	2.824	2.233	-21 %
DADSA	2.193	2.389	3.232	1.080	1.619	50 %
DAGMA	8.722	9.032	8.905	9.405	9.987	6 %
EPA Barranquilla	8.179	11.549	16.286	11.229	7.11016	-2 %
EPA Buenaventura	158	160	251	169	328	94 %
EPA Cartagena	10.808	5.154	9.356	12.530	11.105	-11 %
SDA	36.141	69.868	40.235	66.422	40.231	-39 %
Total general	305.216	489.058	635.518	640.035	499.678	-22 %

Fuente. IDEAM Informe Nacional de Respel 2020

La variación presentada en la generación a nivel nacional pasó de 305.216 Ton. en 2016 a 499.678 Ton. en 2019. En su orden los principales departamentos generadores de RESPEL



son Antioquia (105.886 Ton), Santander (66.037 Ton), Atlántico (41.845 Ton), Bogotá (40.365 Ton), Meta (39.356 Ton), Casanare (38.649 Ton), Valle del Cauca (26.034 Ton), Bolívar (20.927 Ton), Cundinamarca (19.308 Ton) y Boyacá (18680 Ton).

Respecto a la generación de residuos, para el departamento del Tolima CORTOLIMA reportó en 2020 una generación de 6.974 Ton, un 3% menos que el año 2019, correspondiente al 1,4% de la generación nacional.

3.1.4 Reporte por tipo de aprovechamiento. Seguidamente se presenta en la figura 11 del Informe Nacional de RESPEL, sobre la dinámica departamental de aprovechamiento de RESPEL. El comportamiento nacional de los residuos en importancia son las mezclas y emulsiones de desechos de aceite y agua o de hidrocarburos y agua. Los residuos de operaciones de eliminación de desechos industriales y los desechos clínicos. La única opción de disposición final que tiene registro de generadores RESPEL es la celda de seguridad correspondiente a un 95% con 119.349 Ton.

Figura 13. Disposición final de RESPEL en Colombia: Principales cifras 2020

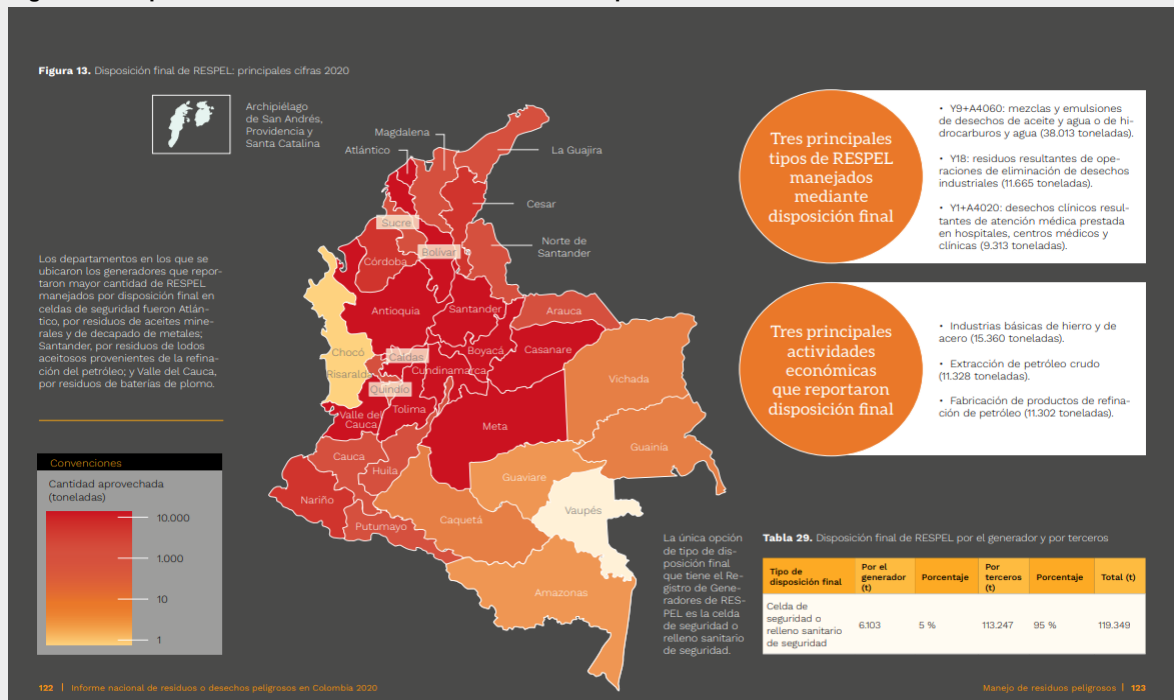

Fuente IDEAM. Informe Nacional 2020

3.1.5 Reporte por tipo de tratamiento. El informe reporta los tres principales tipos de tratamiento: biológico (184.325 Ton), térmico (68.820 Ton.) y fisicoquímico (66.065 Ton.) para un total de 319 210 Ton. lo cual indica que el 64% de los residuos se someten a tratamiento. Las principales actividades económicas que realizan aprovechamiento: Extracción de carbón de piedra (12.960 Ton.); Comercio de partes de vehículos automotores (10.597 Ton.) y fabricación de pilas, baterías y acumuladores eléctricos (8.626 Ton.) para un gran total de 32.183 Ton de residuos aprovechados que equivale al 6% del total nacional, y los tres principales subtipos de aprovechamiento son el reciclado o recuperación de compuestos metálicos (22.746 Ton.), regeneración o reutilización de



aceites (16.046 Ton) y utilización como combustible (12.271 Ton) para un total de 51.063 Ton. Que representan el 10% de los residuos. Se confirma de este modo lo indicado en la política pública nacional referente al bajo nivel de aprovechamiento de residuos.

Figura 64 Tratamiento y Aprovechamiento de RESPEL 2020



Fuente. Informe IDEAM Gestión RESPEL 2020

3.2 ANÁLISIS DE LA GENERACIÓN RESPEL PARA EL TOLIMA EN EL PERÍODO 2010 – 2021

Se reporta lo contenido en el Plan Departamental de Respel reportado por Cortolima para un horizonte de análisis de 12 años para estudiar la dinámica de la generación de RESPEL en el Tolima, tomando la información disponible en la plataforma RESPEL del IDEAM de 2010 a 2021.

Tabla 10. Variación de la Generación RESPEL 2010-2021 /Kg)

Variación de la generación de RESPEL por picos y valles por estado de residuo						
Comportamiento de generación	SOLIDO Y SEMI SOLIDO		LIQUIDO		GASESOS	
	año	Vol. Kg	Año	Vol. Kg	Año	Vol. Kg
Mayor	2012	9.137.946	2014	5.924.858,1	2011	4.468,9
Menor	2016	2.662.968	2016	620.753,49	2016	0

Fuente Estudio – Cortolima SARN 2022

La Tabla 11 presenta un análisis del comportamiento de la generación de RESPEL, el cual no tiene una tendencia determinada ni creciente, ni decreciente. En 2016 se reportó la menor generación de residuos sólido/semisólido del período de estudio, con un total de

66



**REPUBLICA DE COLOMBIA
DEPARTAMENTO DEL TOLIMA
MUNICIPIO DE PALOCABILDO
NIT 809.002.637-5**



2.663 Ton. y en el año 2012 el pico de generación para residuos sólidos y semisólidos con una generación de 9.138 Ton., para residuos líquidos en el año 2014 es la mayor generación con un total de 5.926 Ton y para residuos gaseosos en el año 2011 es el de mayor generación con 4,5 Ton.

Tabla 11. Generación de RESPEL 2010-2021 Departamento del Tolima (Kg)

TIPO	2010	2011	2012	2013	2014	2015	2016	2017	2018	2019	2020	2021	TOTAL PERIODO
SOLIDOS	6,198,436	3,573,918	9,137,946	5,781,120	4,640,099	8,396,742	2,662,968	5,703,301	7,406,690	5,593,570	5,614,184	4799698.01	69,508,671
LIQUIDOS	2,826,725	3,366,210	3,048,941	4,818,911	5,926,006	2,284,854	624,696	3,373,192	1,173,780	2,076,495	1,361,974	1,474,793	32,356,579
GASEOSOS	9	4,469	40	333	3,479	605	0	92	4,270	264	105	104.7	13,770
Total	9,025,170	6,944,597	12,186,927	10,600,364	10,569,584	10,682,201	3,287,664	9,076,584	8,584,741	7,670,330	6,976,263	6,274,596	101,879,021

Fuente. Cortolima. Plan Departamental de Gestión Integral de RESPEL y Residuos Posconsumo 2022-2031

La Tabla 12 presenta la generación total en el período 2010-2021 que fue de 101.879 Toneladas. 69.509 Ton de residuos sólidos y semisólidos; 32.357 Ton de residuos líquidos y 13.8 Ton de residuos gaseosos

El promedio anual de residuos generados en el período 2010-2021 fue de 8.490 Ton/año de las cuales, en estado sólido y semisólido de 5.792 Ton/año; líquidos de 2.697 Ton/año y gaseoso de 1,1 Ton/año.

Los picos de generación de RESPEL por tipo de residuo se ilustran en la Figura 12 lo cual contrastado con la Tabla 11 y 12, expresa gráficamente un pico de producción total para el año 2012 (12.186 Ton) y de menor generación reportada en 2016 (3.287 Ton), no obstante, hay una generación muy representativa de comportamiento el año 2010, 2013, 2014 y 2015 con tendencia decreciente entre 2019 y 2021, por efectos de la pandemia del Covid-19. Los datos son muy disímiles y debe tenerse en cuenta la poca confiabilidad de un adecuado reporte por parte por los generadores detectado por otros análisis en este mismo estudio.

Figura 15 Generación Anual de RESPEL en el Departamento del Tolima, Período 2010-2020

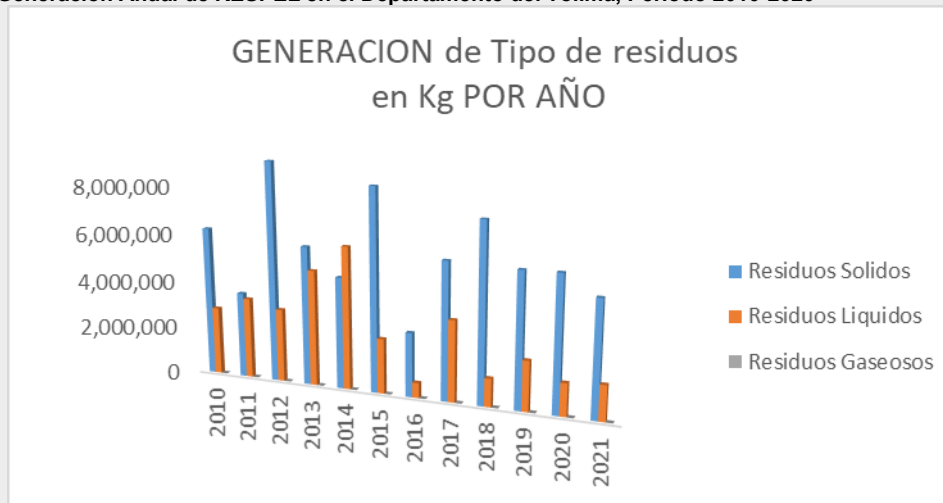

Fuente. Cortolima. Plan Departamental de Gestión Integral de RESPEL y Residuos Posconsumo 2022-

2031

Como se puede observar en la figura 15, la interrelación de los datos de generación entre residuos sólidos y líquidos en el periodo comprendido entre 2010 – 2021, se identificó que



no guardan una relación estricta de generación por estado del residuo. Entre sólidos y líquidos. De otra parte, se presenta una tendencia homogénea de reducción entre el período 2019 -2021 relacionada con la pandemia del Covid-19, en donde muchas empresas bajaron su producción.

Figura 16 Variación de Generación de Residuos Sólidos y Líquidos en el Tolima 2010-2021 (Kg)

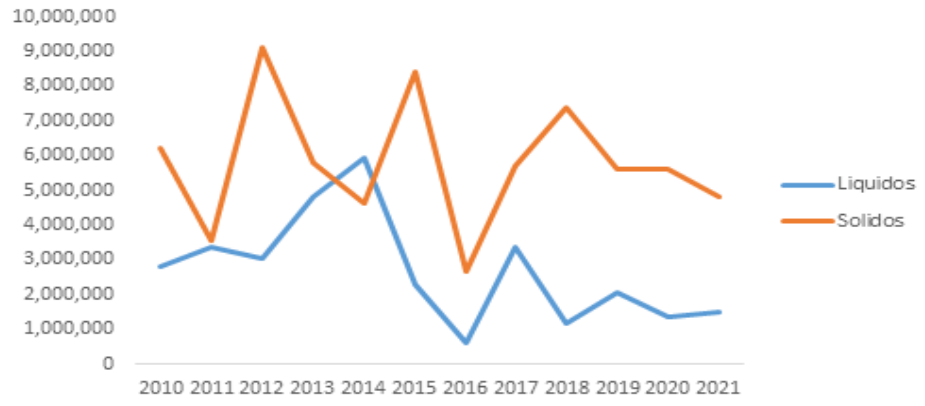

Fuente. Cortolima. Plan Departamental de Gestión Integral de RESPEL y Residuos Posconsumo 2022-2031

Los residuos gaseosos, por su parte, representados en la Figura 17, según el comportamiento 2010-2021 presentan una tendencia oscilante con tres picos de generación en los años 2011, 2014 y 2018 la tendencia del 2019-2021 también es decreciente por la pandemia del Covid-19

Figura 17 Variación de Generación de Residuos Gaseosos en el Tolima 2010-2021 (Kg)

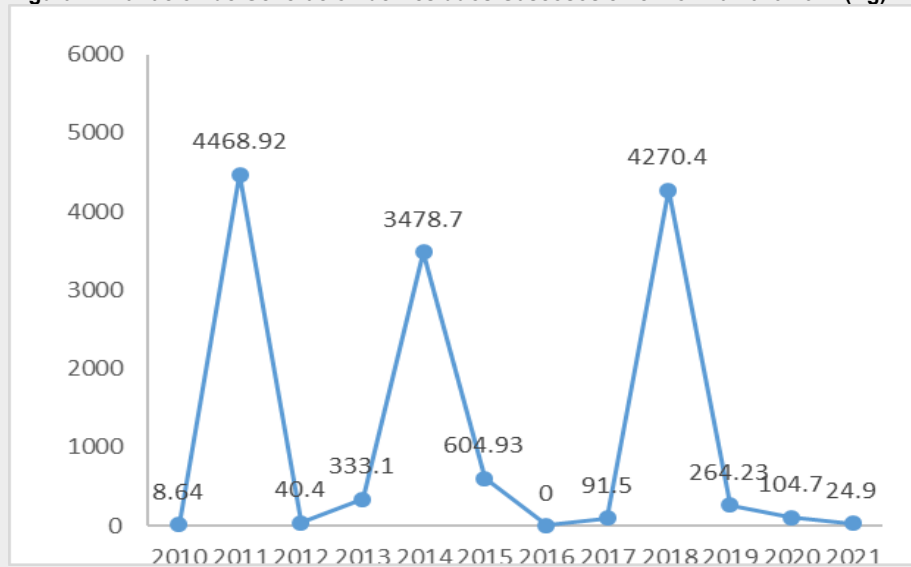

Fuente. Cortolima. Plan Departamental de Gestión Integral de RESPEL y Residuos Posconsumo 2022-2031

2031



3.2.1 Análisis de generación por municipios

Tabla 12. Análisis de Generación de RESPEL por Municipios 2010-2021 (kg)

MUNICIPIO	2010	2011	2012	2013	2014	2015	2016	2017	2018	2019	2020	2021	Kg Totales	Ton. Totales
MELGAR	242,323	1,660,471	4,476,537	1,970,729	3,200,746	3,055,179	610,503	3,158,855	47,428	3,270,580	3,504,254	2,830,292	28,027,897	28,028
ORTEGA	1,982,260	1,682,794	1,777,951	4,352,120	4,854,071	5,502,017	8,188	2,728,302	8,276	30,746	166,783	382,518	23,476,025	23,476
IBAGUE	1,514,770	1,952,870	1,490,173	1,272,717	1,290,245	1,424,420	1,552,842	1,585,679	46,828	1,456,738	1,258,685	1,590,700	16,436,666	16,437
IRIFICACION	4,017,950	185,588	561,461	888,963	532,787	210,099	480,115	34,797	4,909	233,003	570,665	20,089	7,740,426	7,740
ESPINAL	840,961	686,977	3,032,811	90,174	280,044	86,520	200,050	614,513	4,642	405,024	256,844	165,174	6,663,733	6,664
PIEDRAS	71,746	30,333	108,914	57,393	62,028	112,581	50,244	17,282	1,778	1,600,736	642,405	737,710	3,493,152	3,493
HAPARRAL	61,950	72,792	191,726	559,056	44,075	43,412	28,282	165,729	864	42,603	34,658	148,656	1,393,803	1,394
COELLO	43,080	25,375	26,968	1,918	7,758	12,909	35,465	11,707	35,966	248,501	60,780	33,316	543,744	544
SAN SEBASTIÁN DE MARIQUITA	41,929	26,947	48,333	44,085	39,572	44,054	46,116	39,143	1,090	24,946	58,240	57,972	472,427	472
SALDAÑA	33,315	24,851	17,970	19,504	20,050	13,206	18,844	7,583	5,220	38,052	47,415	69,546	315,557	316

Fuente. Cortolima. Plan Departamental de Gestión Integral de RESPEL y Residuos Posconsumo 2022-2031

El análisis de la información determinó dar prioridad en la presentación de información de 10 municipios que registran los mayores volúmenes de generación como se aprecia en la Tabla 13, ilustrada en la Figura 16 permite observar que el municipio con mayor generación en el período 2010-2021 es Melgar, seguido de Ortega en donde el principal sector es el de hidrocarburos. Seguidamente Ibagué donde el principal sector es el Hospitalario y luego Purificación, Espinal y Piedras donde también el sector de Hidrocarburos es determinante en la generación de RESPEL

Figura 78 Principales Municipios Generadores de RESPEL en el Tolima 2010-2021 (Ton)

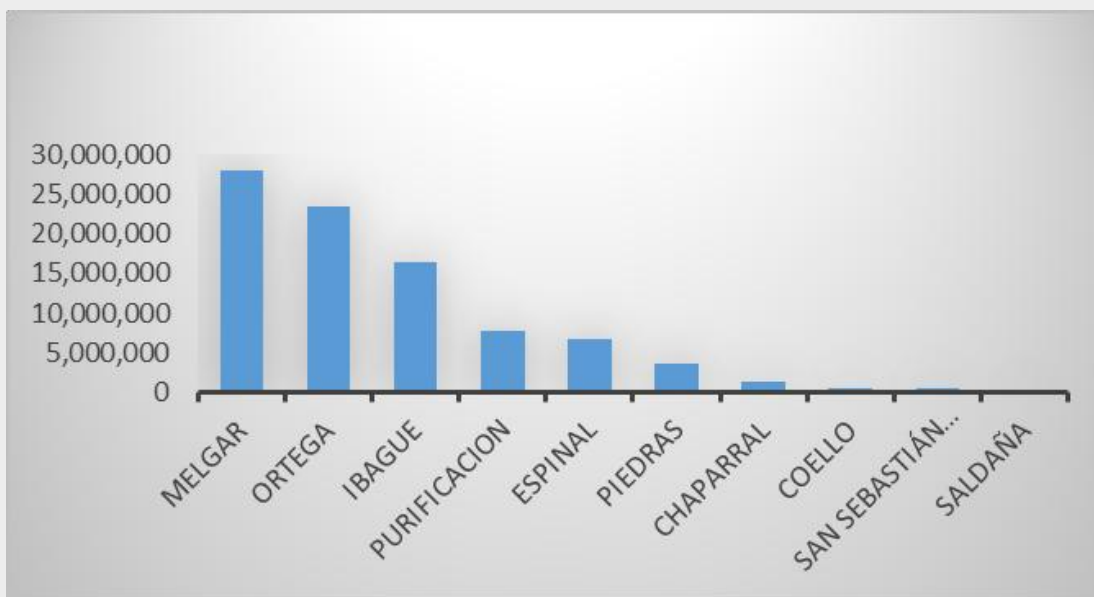

Fuente. Cortolima. Plan Departamental de Gestión Integral de RESPEL y Residuos Posconsumo 2022-2031

En la Figura 17 se puede observar la dinámica de la generación de RESPEL, en el período 2010-2021 de los principales municipios, de donde se aprecia un comportamiento variable año a año, respecto de la generación municipal de RESPEL como se describe a continuación:



Melgar: Presenta un comportamiento oscilante con picos de generación en los años 2012 (4.400 Ton), 2014 (3.200 Ton) y 2017 (3.159 Ton) y menor generación en el año 2010 (242 Ton) y 2018 (47,4 Ton). Con un promedio de generación anual de 2.291 Ton.

Figura 19. Dinámica de la Generación de RESPEL en los Municipios con Mayor Generación en el Tolima 2010-2021

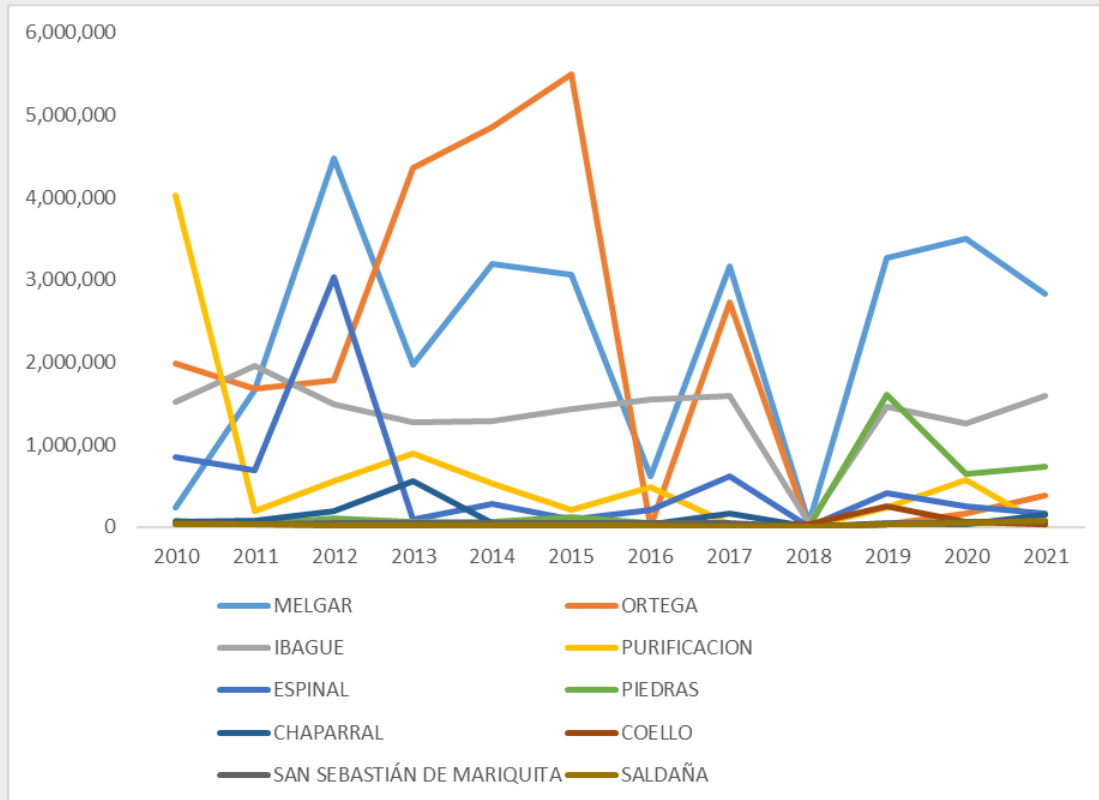

Fuente. Cortolima. Plan Departamental de Gestión Integral de RESPEL y Residuos Posconsumo 2022-2031

Ortega: Presenta un comportamiento oscilante, con picos de generación en 2013 (4.353 Ton), 2015 (5.502 Ton) y 2017 (2.728 Ton) y menor generación en 2016 (8,1 Ton) y 2018 (8,2 Ton). Con promedio anual de 2.099,4 Ton en el período.

Ibagué: Presenta un comportamiento estable del 2010 al 2017 en un rango de 1.515 Ton y 1586 Ton. en 2018 tuvo una caída drástica en la generación al pasar a 46,8 Ton que luego vuelve a estabilizar en su tendencia entre 2019 con 3.270 Ton y 2020 con 3.504 Ton con tendencia a la baja en 2021 con una generación de 2.380 Ton respectivamente. El promedio anual en el período es de 2.335 Ton.

Purificación inicia en 4018 Toneladas con una tendencia descendente entre 2011 y 2017 de 185 a 4,9 Ton. De ahí en adelante, presenta una tendencia ascendente en la generación entre 2019 y 2020 al pasar de 233 a 570 Ton y vuelve a bajar a 20 Ton en 2021, con un promedio de 645 Ton.



Espinal: Inicia el periodo con una generación de 840 Ton. Luego presenta un pico de 3.033 Ton en 2012 y baja drásticamente a 90,1 Ton en 2013 con una tendencia sostenida en estos bajos niveles de 2013 a 2021 notando solo un pequeño incremento a 615 Ton en 2017. El promedio anual en el período es de 555 Ton.

Piedras: Tiene un comportamiento sostenido con pequeñas oscilaciones entre 2010 y 2018 con cifras que van desde 1,8 Ton a 109 Ton con un pico de generación en 2019 de 1.601 Ton. y tendencia a la baja en 2020 con 642 Ton. y un pequeño incremento en 2021 con 738 Ton Su promedio en el periodo es de 291 Ton.

Chaparral: Tiene un comportamiento sostenido entre 28 y 192 Ton, con un pico de producción en el año 2013 (559 Ton). El promedio anual en el período es de 116 Ton.

Coello: Presenta un comportamiento estable con generación entre 1,9 y 60 Ton con excepción del año 2019 en que presenta un pico de 249Ton presuntamente por la pandemia del Covid-19. Su promedio anual de generación en el período es de 116 Ton.

San Sebastián de Mariquita: Presenta un comportamiento estable en un rango de 1,09 y 58,2 Ton. El promedio anual es de 39 Ton

Saldaña: Presenta un comportamiento estable en un rango de 5,2 a 70 Ton. El promedio anual en el período es de 26 Ton.

Los datos presentados, confirman que no se pueden establecer tendencias claras respecto del volumen de generación, pero si, que el comportamiento está muy relacionado con el comportamiento del sector de Hidrocarburos y más recientemente por la pandemia del Covid 19 con el sector hospitalario.

3.2.2 Análisis de generación de RESPEL por sector productivo

En la Tabla 14 se presenta el comportamiento de la generación de RESPEL, por sectores productivos en el periodo 2010 – 2021, datos tomados de la clasificación dada por el DANE en sectores productivos y datos de generación reportados y tomados de la plataforma RESPEL del IDEAM.



**REPUBLICA DE COLOMBIA
DEPARTAMENTO DEL TOLIMA
MUNICIPIO DE PALOCABILDO
NIT 809.002.637-5**



Tabla 13. Análisis de Generación de RESPEL por Sector Productivo 2010-2021

SECCION	DIVISION	DESCRIPCION	2010	2011	2012	2013	2014	2015	2016	2017	2018	2019	2020	2021	TOTAL
B	05-09	Explotación de minas y canteras	7,068,509	4,589,164	9,975,829	7,783,446	8,861,300	4,932,162	1,240,411	6,590,068	6,162,888	5,398,845	4,970,111	22,070	67,594,804
Q	86-88	Actividades de atención de la salud humana y de asistencia social	837,450	1,248,760	1,130,959	2,082,805	946,270	1,001,948	882,886	1,064,956	948,351	968,908	1,043,400	4,112,196	16,268,889
G	45-47	Comercio al por mayor y al por menor; reparación de vehículos automotores y motocicletas	404,604	389,622	439,182	340,438	405,667	421,304	556,743	999,021	634,208	562,538	492,890	164,684	5,810,901
H	49-53	Transporte y almacenamiento	33,514	16,721	8,001	27,614	18,735	3,975,562	91,600	19,848	440,961	281,656	176,428	14,580	5,105,220
C	10-33	Industrias manufactureras	538,985	545,355	185,333	174,412	186,774	197,670	339,382	187,283	161,200	155,879	137,513	15,944	2,825,731
A	01-03	Agricultura, ganadería, caza, silvicultura y pesca	12,317	7,254	233,536	18,963	17,841	22,888	27,404	23,928	28,966	28,581	20,616	74,177	516,471
F	41-43	Construcción	29,051	34,157	54,873	57,360	46,787	19,115	11,865	14,752	33,363	37,694	24,064	558,188	921,269
D	35	Suministro de electricidad, gas, vapor, y aire acondicionado	56,080	48,982	30,342	31,599	12,411	31,689	38,069	36,727	46,603	13,140	14,918	72,055	432,613
S	94-96	Otras actividades de servicios	8,559	9,834	21,873	12,027	23,799	17,065	30,980	35,966	29,094	24,641	18,292	415	232,544
P	85	Educación	2,084	5,825	30,662	8,299	10,002	10,674	8,823	13,527	12,390	34,199	10,060	1,768	148,312
M	69-75	Actividades profesionales, científicas y técnicas	680	3,888	39,053	7,608	5,874	4,755	4,220	6,217	3,884	4,484	5,359		86,021
J	58-63	Información y comunicaciones		1,152	1,519	22,523		1,940	1,043	1,591	832	27	4,240	4,573	39,441
I	51-56	Alojamiento y servicios de comida		3,523	3,331	4,599	2,628	3,335	4,444	3,782	4,127	3,530	1,379	68	34,744
E	36-39	Distribución de agua; evacuación y tratamiento de aguas residuales, gestión de desechos y actividades de saneamiento ambiental								292	2,144	10,953	10,644	1,158	25,191
O	84	Administración pública y defensa; planes de seguridad social de afiliación obligatoria		293	882	816	1,116	923	981	982	1,126	1,150	1,226	2,460	11,955
K	64-66	Actividades financieras y de seguros							465	796	644	1,604	154	1,231,186	1,234,849
R	90-93	Actividades artísticas, de entretenimiento y recreación					374	190	162	232	741	719	361		2,779
N	77-82	Actividades de servicios administrativos y de apoyo								842	119	704	155	15,761	17,581
L	68	Actividades inmobiliarias													-
T	97-98	Actividades de los hogares en calidad de empleadores; actividades no diferenciadas de los hogares individuales como productores de bienes y servicios para uso propio													-
U	99	Actividades de organizaciones y entidades extraterritoriales													-
TOTAL															101,309,317

Fuente. Cortolima. Plan Departamental de Gestión Integral de RESPEL y Residuos Posconsumo 2022-2031

La representación de la tabla se encuentra en la Figura 18 y permite concluir que sobre una generación total 2010-2021 de 101.309 Toneladas de RESPEL

los principales sectores económicos generadores de RESPEL para el departamento del Tolima, son 5 que representan el 98% del volumen registrado ante el IDEAM: La explotación de minas y canteras que incluye el sector de hidrocarburos representa el 71% de la generación total del departamento entre 2010 y 2021; en segundo lugar el Actividades de atención de la salud con un 13% seguido de comercio al por mayor y al por menor, reparación de vehículos automotores y motocicletas con un 6% manera subsecuente los servicios de transporte y almacenamiento que representan el 5% y la industria manufacturera con un 3%. El restante 2% está representando en los demás sectores.

Figura 20. Principales Sectores Productivos Generadores de RESPEL en el Tolima 2010-2021

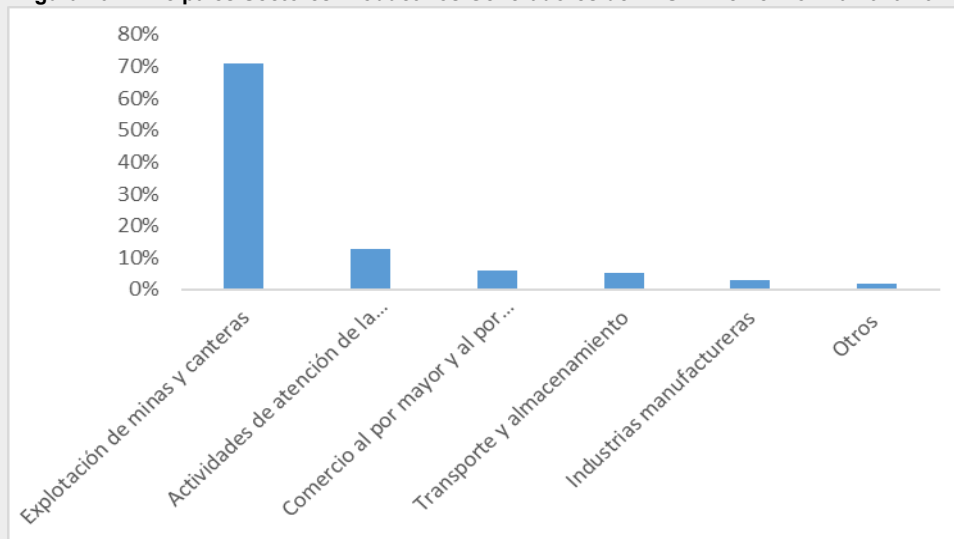

Fuente. Cortolima. Plan Departamental de Gestión Integral de RESPEL y Residuos Posconsumo 2022-2031



REPUBLICA DE COLOMBIA
DEPARTAMENTO DEL TOLIMA
MUNICIPIO DE PALOCABILDO
NIT 809.002.637-5



3.2.3 Análisis de generación de RESPEL por corriente o residuo 2010-2021. La Tabla 15, representada en la Figura 19, presenta en grado de importancia las corrientes de generación de RESPEL, correspondiendo en un 56% a residuos de hidrocarburos, 16% a residuos hospitalarios y en orden descendente, 4% desechos de aceites minerales; 2% desechos industriales; 1% cada uno de los siguientes residuos: envases de sustancias peligrosas, acumuladores de plomo, desechos que contengan plomo o compuestos de plomo, aceites minerales no aptos para el uso al que estaban destinados, desechos con compuestos de cobre y desechos de medicamentos. Los desechos clínicos y afines no tienen una representación porcentual significativa.

Tabla 14. Principales Corrientes de Generación de RESPEL en el Tolima 2010-2021 (Kg)

No.	CORRIENTE DE RESIDUO	2010	2011	2012	2013	2014	2015	2016	2017	2018	2019	2020	2021	Total	Porcentaje
1	A4060 - Desechos de mezclas y emulsiones de aceite y agua o de hidrocarburos y agua.	988708.47	2095782.42	4010395.99	2338649.4	2640688.26	6846795.94	619652.74	3452170.06	4856430.71	3415470.1	1113557.88	1,202,926	33,581,228	56%
2	Y9 - Mezclas y emulsiones de desechos de aceite y agua o de hidrocarburos y agua.	2,448,470	2,448,470	3,256,985	5,387,337	5,625,154	2,010,430	642,913	3,118,472	12,113	1,268,191	1,075,460	1,165,573	28,459,567	
3	Y1 - Desechos clínicos resultantes de la atención médica prestada en hospitales, centros médicos y clínicas.	801375.32	1229548.23	1147475.87	2099567.38	961163.48	1044769.65	781082.78	1125443.04	1000250.47	1040757.17	1118301.38	1,206,187	13,555,921	16%
4	Y8 - Desechos de aceites minerales no aptos para el uso a que estaban destinados.	8,999	686,837	284,694	331,062	0	274,520	391,471	722,030	344,924	222,453	167,435	245,419	3,679,843	4%
5	Y18 - Residuos resultantes de las operaciones de eliminación de desechos industriales.	33597.84	37515.25	29208.9	34405.96	30174.44	107141.36	279746	85485.09	68690.64	54770.42	657857.56	327,601	1,746,194	2%
6	A4130 - Envases y contenedores de desechos que contienen sustancias incluidas en el Anexo I, en concentraciones suficientes como para mostrar las características peligrosas del Anexo III.	18,920	37,420	702,321	13,058	27,227	18,153	23,478	148,100	30,004	31,281	14,188	7,221	1,071,372	1%
7	A1160 - Acumuladores de plomo de desecho, enteros o triturados.	70932.6	198867.55	61767.65	82968.67	80300.5	86891	101783.01	91604.25	85713.76	82825.83	9469.76	31,977	985,102	1%
8	Y31 - Desechos que tengan como constituyentes: Plomo, compuestos de plomo.	37,173	26,570	35,882	44,997	41,747	65,943	74,475	88,268	123,030	88,193	119,541	129,531	875,350	1%
9	A3020 - Aceites minerales de desecho no aptos para el uso al que estaban destinados.	15993.5	9117.5	7842.12	5433.9	5920.97	1646	39664.2	3712.31	35893.92	34920.8	36922.3	422,759	619,427	1%
10	Y22 - Desechos que tengan como constituyentes: Compuestos de cobre.	18,965	23,102	20,855	17,177	18,449	19,556	35,189	86,437	0	95,949	66,290	72,405	474,373	1%
11	Y3 - Desechos de medicamentos y productos farmacéuticos.	43257.13	3506.4	224420	2766.65	4014.2	10239.96	6680.34	14340.44	36544.1	24425.63	33048.86	31,072	434,315	1%
12	A4020 - Desechos clínicos y afines	11,440	10,343	14,371	16,941	17,415	17,966	17,332	17,919	16,532	17,340	21,662	24,261	203,521	0%
	TOTAL													85,686,214	

Fuente. Cortolima. Plan Departamental de Gestión Integral de RESPEL y Residuos Posconsumo 2022-2031

Este comportamiento es coherente con el resultado de generación municipal, presentado en la Tabla 13, con la incidencia de municipios productores de hidrocarburos como mayores generadores de residuos.



Figura 8 Representación de Principales Corrientes de Residuos Generadas en el Tolima 2010-2020

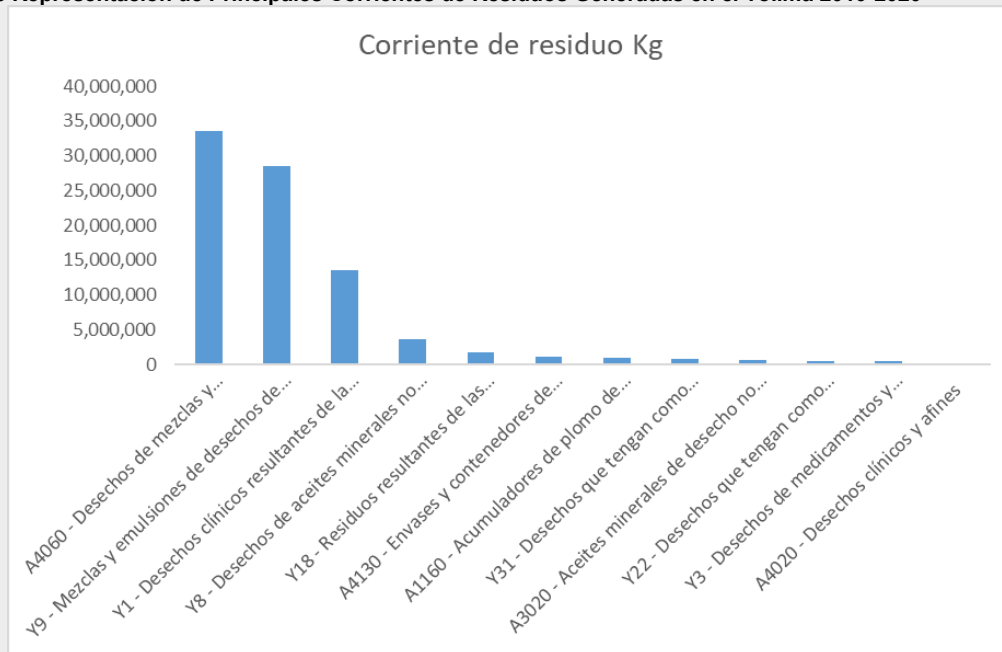

Fuente. Cortolima. Plan Departamental de Gestión Integral de RESPEL y Residuos Posconsumo 2022-2031

3.2.4 Análisis de generadores de RESPEL 2010- 2021. Número de generadores registrados vs. Reporte al IDEAM

Como se puede observar en la Tabla 16, la información reportada en el período 2010-2021 en el IDEAM da cuenta de un incremento en el registro de generadores de 260 en 2010 a 885 en 2021, lo cual representa un incremento del 240% en el período.

Tabla 22. Usuarios Registrados en Plataforma IDEAM Vs. Usuarios que Reportaron Información

USUARIOS PLATAFORMA	2010	2011	2012	2013	2014	2015	2016	2017	2018	2019	2020	2021
Usuarios registrados en plataforma	260	316	398	437	473	518	594	668	715	764	798	885
Usuarios que reportaron información	247	318	324	320	331	371	427	426	447	418	451	464
Porcentaje de cumplimiento	95.00%	100.63%	81.41%	73.23%	69.98%	71.62%	71.89%	63.77%	62.52%	54.71%	56.52%	52%

Fuente. Cortolima. Plan Departamental de Gestión Integral de RESPEL y Residuos Posconsumo 2022-2031

Como observa en la Figura 20, que representa lo contenido en la Tabla 16, hay una brecha con tendencia creciente entre número de usuarios registrados y número de usuarios que reportan información pasando una diferencia de reporte del 5% al 48%. Con un total de 421 usuarios que no cumplieron con el registro en 2021 sobre los cuales debe hacerse ante todo una depuración de su situación y seguidamente hacer ajustes y requerimientos.



Figura 23. Usuarios Registrados Vs. Usuarios que Reportan Información al IDEAM 2010-2021

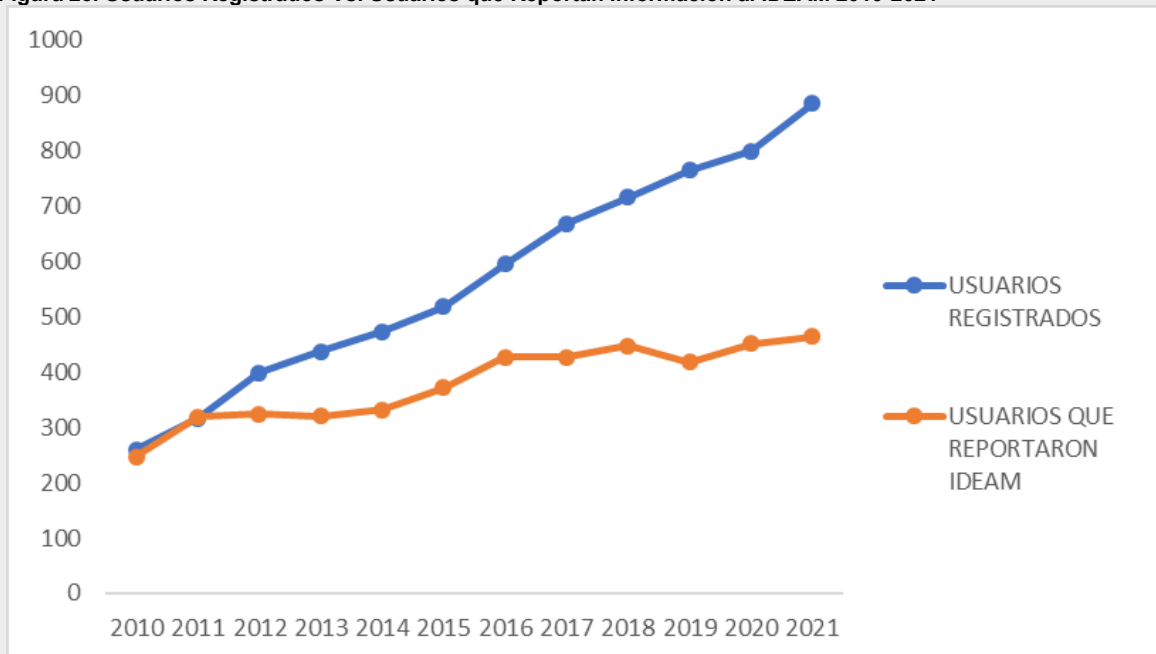

Fuente. Cortolima. Plan Departamental de Gestión Integral de RESPEL y Residuos Posconsumo 2022-2031

Como se observa en la Figura 21, el comportamiento del reporte de información por los usuarios presenta una tendencia decreciente respecto del reporte de información al IDEAM, pasando del 95% de usuarios que reportaron en 2010 al 52% que reportaron información en el 2021.

Figura 23. Tendencia de Reporte de Información de Generación de RESPEL al IDEAM 2010-2020

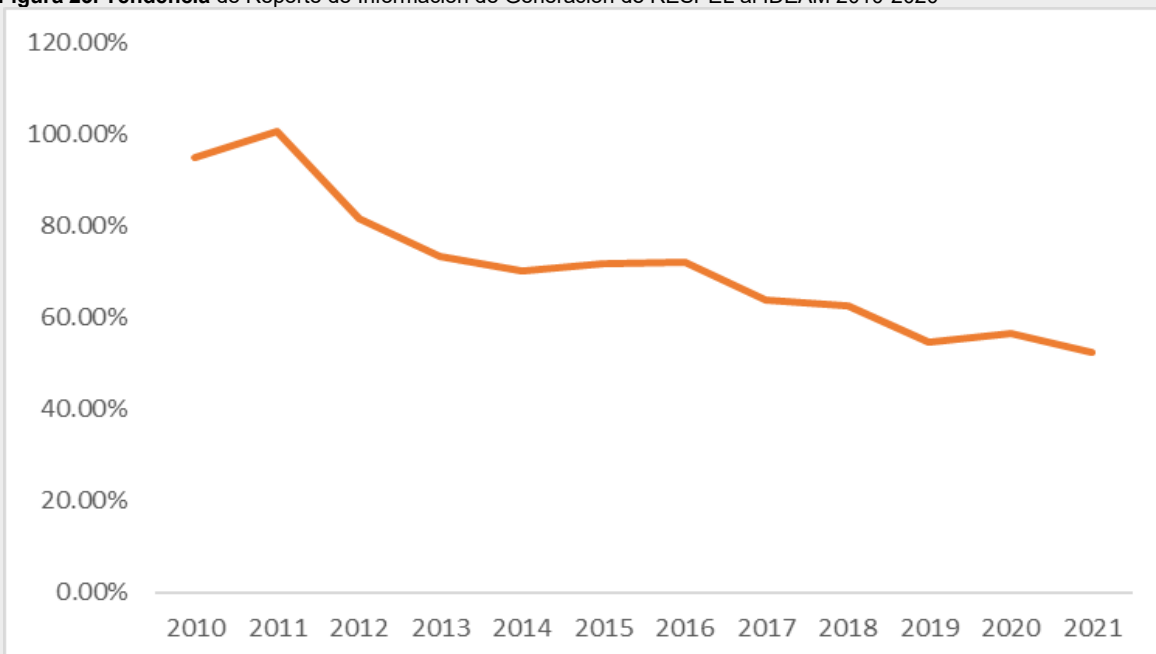

Fuente. Cortolima. Plan Departamental de Gestión Integral de RESPEL y Residuos Posconsumo 2022-2031



3.2.5 Clasificación de generadores por tipo de usuario año 2015-2020. La tabla 17 reporta el estado comparativo de los tipos de generador reportado por IDEAM en los períodos 2010, a 2021 tomando cuatro años de referencia, representado en la Figura 22, reflejando un comportamiento estable con pequeño incremento en el caso de los grandes generadores y medianos generadores, mientras que los pequeños generadores y generadores no obligados tienen una tendencia creciente hasta 2020 con un descenso en 2021 presumiblemente por efectos de la pandemia del Covid 19. Este comportamiento puede obedecer a que los grandes y medianos generadores están en un proceso de formalidad más estable que los pequeños generadores, los cuales van ingresando al reporte de información en la medida que van mejorando sus sistemas de gestión. Durante todos los períodos, se observa un pequeño reporte de usuarios no obligados a registrar información, lo cual puede estar condicionado por el interés genuino de cumplimiento de normas de calidad en algunos usuarios y/o porque requieren tener una trazabilidad de sus operaciones en sus planes de gestión de calidad y normatividad ambiental. Es de notar, que siendo los grandes generadores los mayores aportantes en cantidades de RESPEL, estos son los más pequeños en número de usuarios y se mantienen en un rango de 35 a 44 en el período. Los medianos generadores pasaron de 92 a 132. Por su parte los pequeños generadores crecieron de 136 a 196 en 2020 y luego bajaron a 155 en 2021.

Tabla 16 Análisis por Tipo de Generador de RESPEL

TIPO DE USUARIO	2010	2015	2020	2021
No obligado	27	69	80	64
Pequeño Generador	136	188	196	155
Mediano Generador	92	111	125	132
Gran Generador	35	36	38	44
TOTAL	290	404	439	395

Fuente. Cortolima. Plan Departamental de Gestión Integral de RESPEL y Residuos Posconsumo 2022-2031

Los pequeños generadores que no están obligados a registrarse en la plataforma del IDEAM crecieron entre 2015-2020 de 21 a 80 y en 2021 bajaron a 64.

Figura 24. Análisis de Tendencia de los Tipos de Generadores de RESPEL 2010-2020

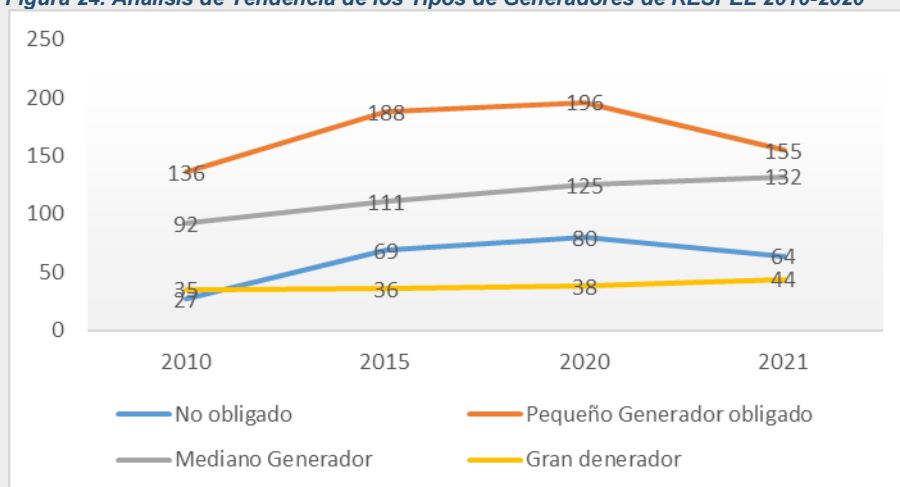

Fuente Estudio – CORTOLIMA SARN 2022- Plataforma IDEAM



3.3 SOBRE EL REGISTRO ÚNICO AMBIENTAL - RUA MANUFACTURERO

El RUA Manufacturero considerado en la Resolución 1023/2010; debe ser diligenciado por establecimientos cuya actividad productiva sea industrial tanto MiPymes como medianas y grandes empresas, relacionadas con el Código (Clasificación Industrial Internacional Uniforme) CIU 4 del DANE.

Es el instrumento de captura para los SISTEMAS DE INFORMACIÓN SOBRE USO DE RECURSOS RENOVABLES – SIUR - y tiene como objetivo obtener la información estandarizada sobre el uso, aprovechamiento o afectación de los recursos naturales renovables por las actividades del sector manufacturero.

La obligación de las empresas es reportar toda la información ambiental y actualizarla cada año, entre ellas el registro de RESPEL, de las 178 empresas, **solo 27** realizaron el reporte de RESPEL y no lo hicieron desde la plataforma de actualización del RUA, sino desde la plataforma de RESPEL, lo cual da indicio de una incipiente por no decir inadecuada gestión de reporte de información, quizás por descornamiento.

El registro RUA EMPRESARIAL corresponde a 19 municipios. De las 178 empresas registradas, el 63% (112) corresponden al municipio de Ibagué, seguido de Espinal 23(13%), Venadillo 7(4%), Mariquita 5(3%), Honda 4(2%), Lérica 4(2%), Chaparral 3(2%) Flandes 3(2%), Saldaña 3 (2%), Piedras 3 (2%) y Purificación 3(2%), los municipios de Alvarado, Ambalema, Ataco, Cajamarca, Fresno, Guamo, Icononzo y San Luis solo reportan una empresa con un porcentaje de participación del 1% cada uno.

Respecto de las actividades económicas, las empresas en Ibagué, corresponden a los sectores económicos predominantes, tales como molinos de arroz, textiles, industria alimentaria, carpintería de madera y metálica, industria avícola, embotelladoras de gaseosas y licores entre otras. En los municipios las empresas en su mayoría son molinos de arroz, textileras, plantas de beneficio animal, trilladoras, industria alimentaria, entre otras.

3.4 SOBRE EL INVENTARIO DE PCB

Los Bifenilos Policlorados (PCB) son compuestos orgánicos clorados de origen sintético que poseen propiedades aislantes, larga vida útil y no son inflamables, por lo cual fueron ampliamente utilizados como fluido dieléctrico al interior de equipos eléctricos. Sin embargo, presentan un riesgo en el ambiente debido a su persistencia, desplazamiento a grandes distancias, biomagnificación y toxicidad, razón por la cual fueron prohibidos desde el año 1993. La ley 1196 que acoge el Convenio de Estocolmo, sobre Contaminantes Orgánicos Persistentes – COP, establece que Colombia tiene la obligación de eliminar el uso de los equipos contaminados con PCB antes de terminar el año 2025 y realizar esfuerzos para la gestión ambientalmente adecuada de los desechos y equipos a más tardar en 2028.

Mediante Resolución No. 0222 de 2011 el MADS establece el requisito para la gestión ambiental integral de equipos y desechos que contienen o están contaminados con PCB, por lo cual los propietarios de estos equipos deben presentar el inventario total y desechos



de su propiedad para efectos de cuantificar y controlar los progresos alcanzados frente a la cuantificación, eliminación y gestión de desechos contaminados con PCB.

IDEAM, mediante el Sistema de Información Ambiental SIA, administra la información del inventario de PCB a nivel nacional y realiza los informes respectivos.

Se presenta a continuación la Tabla No.17, con el registro de los PCB que figuran por parte de CORTOLIMA en el registro del IDEAM, a 2021

Tabla 17. Registro de Empresas que Reportaron al Inventario de PCB - Cortolima

No.	RAZÓN SOCIAL	FECHA DE INSCRIPCIÓN
1	SERVULO DIAZ GONZALEZ	19/11/2020 10:02
2	CORTES DEVIA HUGO	05/05/2020 12:35
3	HOSPITAL NUESTRA SEÑORA DE FATIMA	22/02/2017 16:55
4	Hyundai Servicios Turbos	10/11/2020 10:06
5	MULTICONSESIONARIO S.A.S	04/05/2020 09:04
6	COMPAÑIA ENERGETICA DEL TOLIMA S.A. E.S.P	26/12/2012 00:00
7	COLOMBIANA DE GAS VEHICULAR S A	18/08/2022 17:41
8	C.I. H&R FAST TRADING LTDA	25/01/2017 17:25
9	Interoil Colombia Exploration and Production	21/05/2013 00:00
10	cootracaime Ltda	24/03/2015 00:00
11	Avicola colombiana s.a Avicol	07/05/2014 00:00
12	PIJAOS MOTOS S.A	26/02/2021 08:16
13	HIDROTOLIMA SAS ESP	15/02/2021 11:48
14	AVICOLA TRIPLE A S.A.S	17/06/2013 00:00
15	UNIDAD MEDICA VETERINARIA HUELLAS SAS	04/02/2021 10:29
16	proyecta ambiental s.a.s.	02/05/2013 00:00
17	Hy-Line Colombia SAS	30/06/2022 10:05
18	Isabel Cristina Hernandez Jiron	30/03/2014 00:00

Fuente. Cortolima. Plan Departamental de Gestión Integral de RESPEL y Residuos Posconsumo 2022-2031

Como se puede apreciar en la Figura 17 donde se presenta el reporte de PCB realizado por el MADS para el departamento del Tolima en el Informe Nacional de Seguimiento a Existencias de Equipos con PCB, para el año 2019, se reporta un total de 925 equipos en el inventario.

Del inventario, 403 unidades resultaron sospechosas de estar contaminadas con PCB, registrados en Coello, Flandes, Ibagué, Icononzo, Ortega y Espinal. Solamente 2 unidades confirmadas con PCB ubicadas en Coello e Ibagué y 520 confirmadas sin contenido de PCB en los municipios de Espinal, Flandes, Ibagué, Icononzo y Mariquita



Figura 25. Reporte Nacional Inventario PCB - Tolima 2019

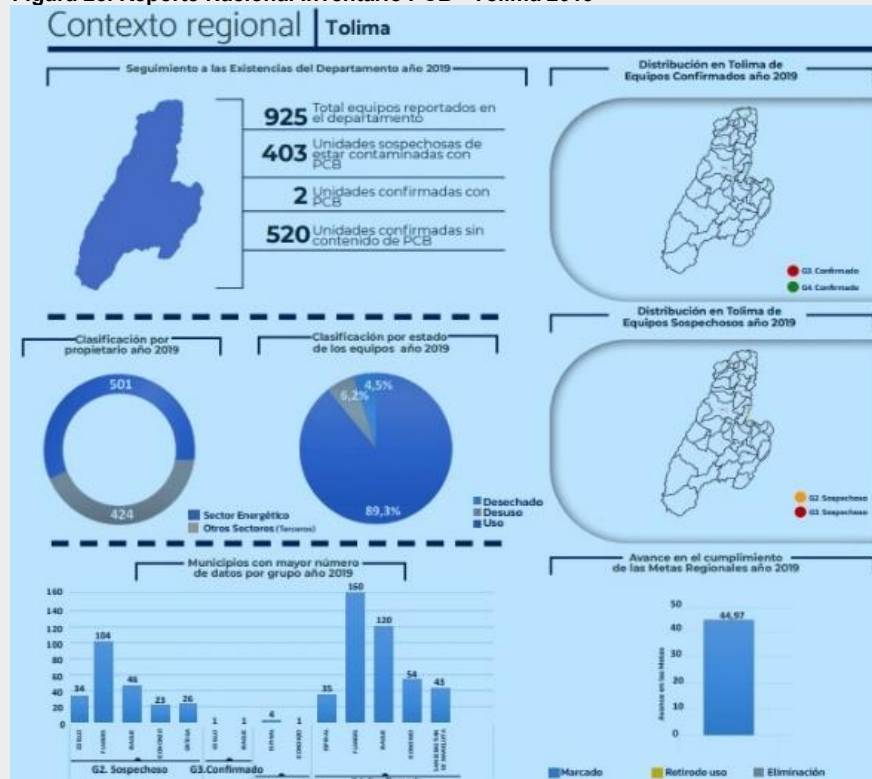

Fuente. Informe Nacional para el seguimiento a existencias de equipos con PCB

Se hacen las siguientes apreciaciones con base en la información compartida con los funcionarios del Grupo RESPEL de Cortolima, respecto al inventario de PCB

- Para el caso del Tolima CELSIA tiene su sede de operaciones en el Valle por lo cual la empresa con mayor aporte al inventario ya no aparece en jurisdicción de Cortolima.
- Hay una gran dificultad para el registro de PCB de Terceros, por cuanto no existe un registro formal de propietarios privados de contadores de energía, esta situación es a nivel nacional y se requiere de una estrategia de Cortolima para subsanar esta deficiencia y mejorar el inventario.

3.5 ANÁLISIS DE LA GESTIÓN DE RESPEL Y POSCONSUMO A NIVEL MUNICIPAL

3.5.1 Generación de residuos peligrosos a nivel municipal

3.5.1.1 Generadores activos en Plataforma IDEAM



Tabla No. 18. Reporte de generadores activos del municipio en Plataforma IDEAM

NIT	NOMBRE DEL ESTABLECIMIENTO	ACTIVIDAD-CODIGO CIU
19060102	ESTACION DE SERVICIO SERVI-NORTE	4731
809004280	HOSPITAL RICARDO ACOSTA E.S.E NIVEL I	8610

Fuente Plataforma RESPEL IDEAM 2023 – CORTOLIMA 2024

Tabla No. 19. Generadores que reportan en plataforma IDEAM

NIT	NOMBRE DEL ESTABLECIMIENTO	ACTIVIDAD-CODIGO CIU
809004280	HOSPITAL RICARDO ACOSTA E.S.E NIVEL I	8610

Fuente Plataforma IDEAM – CORTOLIMA 2024

Tabla No. 20. Cantidad de residuos o desechos peligrosos generados por el municipio de Palocabildo, periodo 2023.

CANTIDAD DE RESIDUOS O DESECHOS PELIGROSOS GENERADOS PARA EL MUNICIPIO DE PALOCABILDO - PERÍODO 2023			
TIPO DE RESIDUO			
SOLIDO/SEMISOLIDO	LIQUIDO	GASEOSO	TOTAL (KG)
1362,67	0	0	1362,67

Fuente Plataforma IDEAM – CORTOLIMA 2024

De acuerdo con CORTOLIMA, para el período 2023, se reportó 1.362,67kg de residuos Peligrosos, por tres generadores a saber: hospital Ricardo Acosta, el Cementerio y la Estación de Combustibles TERPEL.

3.5.1.2 Generadores no reportados en plataforma IDEAM en el municipio.

Todos los generadores de RESPEL de Palocabildo a excepción del Hospital Ricardo Acosta, el Hospital n y SERVINORTE, no están registrados en la plataforma del IDEAM.

Tabla No. 21. Diagnóstico de los generadores de RESPEL (Droguerías) del municipio de Palocabildo Tolima.

NIT	RAZÓN SOCIAL	ACTIVIDAD CIU	Datos de contacto	Tipo de residuos	Volumen de Estimado en Kg/año	Gestión actual
11294886	DROGUERÍA SUPERBUENÍSIMA	DROGUERÍA	318-6239921	Corto punzantes, agujas, jeringas, gasa,	12	ASEVICAL



REPUBLICA DE COLOMBIA
DEPARTAMENTO DEL TOLIMA
MUNICIPIO DE PALOCABILDO
NIT 809.002.637-5



				algodón, guantes		
1005690721	DROGUERIA COMUNITARIA.COM	DROGUERÍA	320-8764543	No tiene servicio de inyectología	0	
1106951565- 9	DROGUERIA MULTIDROGRAS	DROGUERÍA	312-4327214	Corto punzantes, agujas, jeringas, gasa, algodón, guantes	18	ASEVICAL
901852087	DROGUERIA MAS BARATAS PALOCABILDO	DROGUERÍA	318-3816161	No tiene servicio de inyectología	0	No aplica
1105950125	DROGUERIA PALOCABILDO YORIS	DROGUERÍA	311-5213666	Corto punzantes, agujas, jeringas, gasa, algodón, guantes	3,6	ASEVICAL
11590980	FARMA AHORROS NORTE AG	DROGUERÍA	313-2280864	Corto punzantes, agujas, jeringas, gasa, algodón, guantes	9,6	ASEVICAL
1018455815	MAXCHIC JP	DROGUERÍA	310-2437234	No tiene servicio de inyectología	0	No aplica
33875362	DROGUERÍA DEL TOLIMA	DROGUERÍA	310-4778245	No tiene servicio de inyectología	0	No aplica
33875207	ADRISALUD	DROGUERÍA	312-3175492	No tiene servicio de inyectología	0	No aplica
28723635	MAXIDROGAS CENTRAL	DROGUERÍA	313-8291797	Corto punzantes, agujas, jeringas, gasa, algodón, guantes	12	ASEVICAL
Subtotal Respel de droguerías					25,2	

Fuente. Trabajo de campo del presente estudio.



REPUBLICA DE COLOMBIA
DEPARTAMENTO DEL TOLIMA
MUNICIPIO DE PALOCABILDO
NIT 809.002.637-5



En el municipio de Palocabildo existen 10 droguerías, de las cuales cinco (5) tiene permiso de inyectología, por tanto, están obligadas a contratar con un operador autorizado para la recolección y disposición de los residuos peligrosos, y según la información reportada se generó en el año 2024 25.2 kg, a través del operador ASEVICAL, quien hace recorridos cada 15 días.

Tabla No. 22. Diagnóstico de los generadores de RESPEL (Odontologías) del municipio de Palocabildo Tolima.

NIT	RAZÓN SOCIAL	ACTIVIDAD CIU	Datos de contacto	Tipo de residuos	Volumen de Estimado en Kg/año	Gestión actual
28738883	ODONTOLOGÍA APACOR	ODONTOLOGÍA	3018103687	Exodoncia simple, algodón, gasa, jeringa, agujas, guantes, tapabocas.	12	ASEVICAL
1110453044	DENTISOL	ODONTOLOGÍA	321-4835537	Anapatológicos, picos, cortantes, agujas, jeringas, guantes, algodón, tapabocas.	36	AMBIENTALES BIOLÓGICAS SAS
10168333	CONSULTORIO ODONTOLOGICO ALBUS	ODONTOLOGÍA	320-3393186	Anapatológicos, picos, cortantes, agujas, jeringas, guantes, algodón, tapabocas.	9,6	ASEVICAL
SUBTOTAL RESPEL CONSULTORIOS ODONTOLÓGICOS					57,6	

Fuente. Trabajo de campo del presente estudio.

Además del hospital Ricardo Acosta, en el municipio se presta el servicio de ortodoncia en tres centros odontológicos, donde dos de ellos tienen convenio con ASEVICAL y uno con Ambientales biológicas SAS, quienes en el año 2024 recogieron 57.2 kg.

Tabla No. 23. Diagnóstico de los generadores de RESPEL (Talleres de motos) del municipio de Palocabildo Tolima.

NIT	RAZÓN SOCIAL	ACTIVIDAD CIU	Datos de contacto	Tipo de residuos	Volumen de Estimado en Kg/año	Gestión actual
-----	--------------	---------------	-------------------	------------------	-------------------------------	----------------



REPUBLICA DE COLOMBIA
DEPARTAMENTO DEL TOLIMA
MUNICIPIO DE PALOCABILDO
NIT 809.002.637-5



	CICLORLAN	TALLER MOTOS	314-3931335	ACEITES	36	Lo regalan o venden para impermeabilizar la vía y para engrase de las cadenas de las motosierras
1013677603	MOTO REPUESTOS NONATO	TALLER MOTO	310-6401046	ACEITES	36	Lo regalan o venden para impermeabilizar la vía y para engrase de las cadenas de las motosierras
52334390	MUELLES ELECTROPARTES PYC	TALLER MOTO	310-3217920	ACEITES	36	Lo regalan o venden para impermeabilizar la vía y para engrase de las cadenas de las motosierras
93011168	TALLERMOTOS MJ	TALLER MOTO	312-3237426	ACEITES	36	Lo regalan o venden para impermeabilizar la vía y para engrase de las cadenas de las motosierras
93340374	MOTO SPORT	TALLER MOTO	313-4423224	ACEITES	36	Lo regalan o venden para impermeabilizar la vía y para engrase de las cadenas de las motosierras
1006654621	TALLER ANDIMOTOS	TALLER MOTO	320-2277283	ACEITES	36	Lo regalan o venden para impermeabilizar la vía y para engrase de las cadenas de las motosierras



REPUBLICA DE COLOMBIA
DEPARTAMENTO DEL TOLIMA
MUNICIPIO DE PALOCABILDO
NIT 809.002.637-5



1005855977	MOTOS GOLLO	TALLER MOTO		ACEITES	36	Lo regalan o venden para impermeabilizar la vía y para engrase de las cadenas de las motosierras
1106951921	TALLER EL CORRECAMINOS	TALLER MOTO	313-5702648	ACEITES	36	Lo regalan o venden para impermeabilizar la vía y para engrase de las cadenas de las motosierras
57296902	TAKKER BIKER	TALLER MOTO	30-6079421	ACEITES	36	Lo regalan o venden para impermeabilizar la vía y para engrase de las cadenas de las motosierras
5905895	DONDE AROS	TALLER MOTO	313-2688641	ACEITES	36	Lo regalan o venden para impermeabilizar la vía y para engrase de las cadenas de las motosierras
79829858	TALLER DE MOTOS WILLI	TALLER MOTO	311-5831095	ACEITES	36	Lo regalan o venden para impermeabilizar la vía y para engrase de las cadenas de las motosierras
6215916	ALMACEN Y TALLER LA VARIANTE	TALLER MOTO	322-6775939	ACEITES	36	Lo regalan o venden para impermeabilizar la vía y para engrase de las cadenas de las motosierras



REPUBLICA DE COLOMBIA
DEPARTAMENTO DEL TOLIMA
MUNICIPIO DE PALOCABILDO
NIT 809.002.637-5



1022367315	LUJOS LED	TALLER MOTO	304-5330596	ACEITES	36	Lo regalan o venden para impermeabilizar la vía y para engrase de las cadenas de las motosierras
63010669	MOTORRAMA	TALLER MOTO	310-3371241	ACEITES	36	Lo regalan o venden para impermeabilizar la vía y para engrase de las cadenas de las motosierras
SUBTOTAL ACEITES USADOS EN TALLERES DE MOTOS					504	

Fuente. Trabajo de campo del presente estudio.

En el sector urbano de Palocabildo se cuenta con 12 talleres de motocicletas donde hacen cambio de aceite, los cuales se consideran como generadores de residuos peligrosos "RESPEL" y de acuerdo a lo estimado por sus propietarios en el año anterior se generó alrededor de 504 kg, los cuales generalmente son usados para impermeabilizar las vías rurales y para lubricar las cadenas de las motosierras. Ningún taller lleva registro, y por consiguiente no saben con exactitud cuánto aceite realmente se genera, ya que se va depositando en recipientes y lo venden o lo regalan a quien lo solicite sin ningún tipo de control ni restricción.

Tabla No. 24. Diagnóstico de los generadores de RESPEL (Baterías motos) del municipio de Palocabildo Tolima.

NIT	RAZÓN SOCIAL	ACTIVIDAD CIU	Datos de contacto	Tipo de residuos	Volumen de Estimado en Kg/año	Gestión actual
	CICLORLAN	TALLER MOTOS	314-3931335	BATERIAS	60	Las venden a las chatarrerías locales u otros compradores
1013677603	MOTO REPUESTOS NONATO	TALLER MOTO	310-6401046	BATERIAS	60	Las venden a las chatarrerías locales u otros compradores
52334390	MUELLES ELECTROPARTES PYC	TALLER MOTO	310-3217920	BATERIAS	60	Las venden a las chatarrerías locales u otros compradores



REPUBLICA DE COLOMBIA
DEPARTAMENTO DEL TOLIMA
MUNICIPIO DE PALOCABILDO
NIT 809.002.637-5



93011168	TALLERMOTOS MJ	TALLER MOTO	312-3237426	BATERIAS	60	Las venden a las chatarrerías locales u otros compradores
93340374	MOTO SPORT	TALLER MOTO	313-4423224	BATERIAS	60	Las venden a las chatarrerías locales u otros compradores
1006654621	TALLER ANDIMOTOS	TALLER MOTO	320-2277283	BATERIAS	60	Las venden a las chatarrerías locales u otros compradores
1005855977	MOTOS GOLLO	TALLER MOTO		BATERIAS	60	Las venden a las chatarrerías locales u otros compradores
1106951921	TALLER EL CORRECAMINOS	TALLER MOTO	313-5702648	BATERIAS	60	Las venden a las chatarrerías locales u otros compradores
57296902	TAKKER BIKER	TALLER MOTO	30-6079421	BATERIAS	60	Las venden a las chatarrerías locales u otros compradores
5905895	DONDE AROS	TALLER MOTO	313-2688641	BATERIAS	60	Las venden a las chatarrerías locales u otros compradores
79829858	TALLER DE MOTOS WILLI	TALLER MOTO	311-5831095	BATERIAS	60	Las venden a las chatarrerías locales u otros compradores
6215916	ALMACEN Y TALLER LA VARIANTE	TALLER MOTO	322-6775939	BATERIAS	60	Las venden a las chatarrerías locales u otros compradores
15388762	EL MOSTER DE CALLS	TALLER MOTO	314-9412052	BATERIAS	60	Las venden a las chatarrerías locales u otros compradores
1022367315	LUJOS LED	TALLER MOTO	304-5330596	BATERIAS	60	Las venden a las chatarrerías locales u otros compradores



REPUBLICA DE COLOMBIA
DEPARTAMENTO DEL TOLIMA
MUNICIPIO DE PALOCABILDO
NIT 809.002.637-5



63010669	MOTORRAMA	TALLER MOTO	310-3371241	BATERIAS	60	Las venden a las chatarrerías locales u otros compradores
SUBTOTAL BATERIAS USADAS DE MOTOS					900	

Fuente. Trabajo de campo del presente estudio.

Cuando se realizó el trabajo de campo se identificaron 15 talleres de moto que hacían cambio de baterías, y todos coincidieron en que se vendían en las dos chatarrerías locales o a compradores que ocasionalmente viene a la localidad, y de acuerdo a lo estimado en el año se genera en promedio 900 kg por baterías usadas, desafortunadamente tanto las chatarrerías como los compradores no tienen licencia para su manipulación, ni para su transporte.

Tabla No. 25. Diagnóstico de los generadores de RESPEL (Baterías Carros) del municipio de Palocabildo Tolima.

NIT	RAZÓN SOCIAL	ACTIVIDAD CIU	Datos de contacto	Tipo de residuos	Volumen de Estimado en Kg/año	Gestión actual
1111192566	ALMACEN MATEO	TALLER DE CARROS	322-6920051	BATERÍAS	300	LAS VENDEN EN LA CHATARRERÍA Y OTROS COMPRADORES
2300530	TALLER EL DESPUNTE	TALLER DE CARROS	320-345515	BATERÍAS	300	LAS VENDEN EN LA CHATARRERÍA Y OTROS COMPRADORES
93340502	TALLER CARBURACIÓN Y TRASMISIÓN EL CHULO	TALLER DE CARROS	3054605562	BATERÍAS	300	LAS VENDEN EN LA CHATARRERÍA Y OTROS COMPRADORES
1005821595	TALLER TUERCA	TALLER DE CARROS	321-4447251	BATERÍAS	300	LAS VENDEN EN LA CHATARRERÍA Y OTROS COMPRADORES
Subtotal RESPEL - BATERÍAS USADAS					1200	

Fuente. Trabajo de campo del presente estudio.

En el municipio se cuenta con tres (3) talleres de mantenimiento y reparación de vehículos automotores, si bien las baterías de los vehículos se lo llevan sus propietarios se estima que en promedio en el año se generan alrededor de 1200 kg en estos materiales, que al igual que con las baterías de las motos son vendidas a las chatarrerías y a compradores que en forma ocasional visitan el municipio, y



según lo manifestado por los mecánicos no se tienen protocolos para su disposición, restricciones ni controles.

Tabla No. 26. Diagnóstico de los generadores de RESPEL (Cementerio) del municipio de Palocabildo Tolima.

NIT	RAZÓN SOCIAL	ACTIVIDAD CIU	Datos de contacto	Tipo de residuos	Volumen de Estimado en Kg/año	Gestión actual
809003456-3	PARROQUIA SAN JOSÉ DE PALOCABILDO	CEMENTERIO	312-3345765	Residuos exequiales	144	BIOLÓGICOS Y CONTAMINADOS
SUBTOTAL RESIDUOS EXEQUIALES					144	

Fuente. Trabajo de campo del presente estudio.

De acuerdo con la información suministrada por la casa cural de la parroquia San José de Palocabildo, se pudo constatar que se cuenta con los protocolo y manuales de operación y seguimiento para el manejo de los restos exequiales y además se tiene un operador autorizado quien hace la recolección periódica de estos materiales, y según los registros se generó en el año 2024 144 kg, los cuales fueron debidamente acopiados, recolectados y transportados por el operador Biológicos y contaminados SAS.

Tabla No. 27. Diagnóstico de los generadores de RESPEL (Almacén de pinturas) del municipio de Palocabildo Tolima.

NIT	RAZÓN SOCIAL	ACTIVIDAD CIU	Datos de contacto	Tipo de residuos	Volumen de Estimado en Kg/año	Gestión actual
5863260	MADER PINTURAS	VENTA DE PINTURA DE AGUA Y ACEITE	312-3032494	PINTURA	120	Reutilizan los tarros de pintura y le dan otros usos.
Subtotal envases de pintura					120	

Fuente. Trabajo de campo del presente estudio.

Solo existe un establecimiento comercial donde se preparan, mezclan y comercializan pinturas en el municipio de Palocabildo, y se considera que genera residuos peligrosos los empaque porque quedan impregnados con pintura. De acuerdo con lo reportado por su propietario se generan un promedio de 120 kg durante el año 2024.



REPUBLICA DE COLOMBIA
DEPARTAMENTO DEL TOLIMA
MUNICIPIO DE PALOCABILDO
NIT 809.002.637-5



Tabla No. 28. Diagnóstico de los generadores de RESPEL (salas de belleza y barberías) del municipio de Palocabildo Tolima.

NIT	RAZÓN SOCIAL	ACTIVIDAD CIU	Datos de contacto	Tipo de residuos	Volumen de Estimado en Kg/año	Gestión actual
65808515	BARBERIA INNOVACION	BARBERIA	3118360474	CUCHILLAS	2,4	Lo almacenan en el guardián y lo entierran.
11590044	SALA DE BELLEZA VICTOR MANUEL	SALON DE BELLEZA	3114774350	CUCHILLAS	2,4	Lo almacenan en el guardián y lo entierran.
333875453	ESPERANZA ESTILO	PELUQUERIA	3118694686	CUCHILLAS	2,4	Lo almacenan en el guardián y lo entierran.
28984707	SALA DE BELLEZA AURA	PELUQUERIA	3212447160	CUCHILLAS	2,4	Lo almacenan en el guardián y lo entierran.
52870555	SALA DE BELLEZA	SALON DE BELLEZA	3208057273	CUCHILLAS	2,4	Lo almacenan en el guardián y lo entierran.
1006124281	BARBERIA FUSION JV	BARBERIA	3133388919	CUCHILLAS	2,4	Lo almacenan en el guardián y lo entierran.
1023006046	CLASICC BARBER	SALON DE BELLEZA	3108667245	CUCHILLAS	2,4	Lo almacenan en el guardián y lo entierran.
22684145	JYE	BARBERIA	3202479913	CUCHILLAS	2,4	Lo almacenan en el guardián y lo entierran.
				CUCHILLAS	2,4	Lo almacenan en el guardián y lo entierran.
1106951813	STYLES ANDRY	SALON DE BELLEZA	3108218530	CUCHILLAS	2,4	Lo almacenan en el guardián y lo entierran.
				CUCHILLAS	2,4	Lo almacenan en el guardián y lo entierran.
1005927641	JAISLIN LOPEZ	PELUQUERIA	3223144990	CUCHILLAS	2,4	Lo almacenan en el guardián y lo entierran.



REPUBLICA DE COLOMBIA
DEPARTAMENTO DEL TOLIMA
MUNICIPIO DE PALOCABILDO
NIT 809.002.637-5



				CUCHILLAS	2,4	Lo almacenan en el guardián y lo entierran.
28721941	PELUQUERÍA RUBY	PELUQUERIA	312-4092406	CUCHILLAS	2,4	Lo almacenan en el guardián y lo entierran.
1106948727	YULY PINEDA	MANICURE	323-2343586	CUCHILLAS	2,4	Lo almacenan en el guardián y lo entierran.
Subtotal RESPEL de barberías y salones de belleza					36	

Fuente. Trabajo de campo del presente estudio.

En el sector urbano de Palocabildo se tienen 12 establecimientos comerciales que funcionan como salones de belleza y/o barberías, donde los residuos peligrosos que se generan son las cuchillas, y estas se almacenan en un guardián y luego según los propietarios son enterradas para evitar accidentes. Según lo reportado todos estos establecimientos no tienen convenio con operadores de RESPEL, y se cuantificó 24 kg para el año 2024.

Tabla No. 29. Diagnóstico de los generadores RESPEL (almacenes de insumos agropecuarios) del municipio de Palocabildo Tolima.

NIT	RAZÓN SOCIAL	ACTIVIDAD CIU	Datos de contacto	Tipo de residuos	Volumen de Estimado en Kg/año	Gestión actual
4945174	SERVIAGRO CHARRY	VENTA DE INSUMOS AGRÍCOLAS	320-5762054	EMPAQUES DE PLAGUICIDAS Y POSIBLES DERRAMES	0	Se venden los insumos y los envases y empaques de los pesticidas quedan bajo la responsabilidad del agricultor
28727736	ALMACÉN COMEDAGRO	VENTA DE INSUMOS VETERINARIOS	314-2707157	FRASCOS DE VACUNAS, JERINGAS, AGUJAS, ALGODÓN	6	ASEVICAL



REPUBLICA DE COLOMBIA
DEPARTAMENTO DEL TOLIMA
MUNICIPIO DE PALOCABILDO
NIT 809.002.637-5



	GOBAL FERREAGRO	INSUMOS AGRÍCOLAS	310- 3448385	EMPAQUES DE PLAGUICIDAS Y POSIBLES DERRAMES	0	Se venden los insumos y los envases y empaques de los pesticidas quedan bajo la responsabilidad del agricultor
	AGROVETERINARIA EL EDEN	INSUMOS VETERINARIOS	321- 5061779	NO TIENE SERVICIO DE INYECCIÓN Y LO QUE VENDE NO LE HACE CONTROL,	0	Se venden los insumos y los envases y empaques de los pesticidas quedan bajo la responsabilidad del agricultor
	PUNTO NUTRIMÓN	INSUMOS AGRÍCOLAS	321- 3403816	INSUMOS Y AGROQUÍMICOS	0	Se venden los insumos y los envases y empaques de los pesticidas quedan bajo la responsabilidad del agricultor
38144546 901187816- 4	AGRICOLAS LA REMESA	INSUMOS AGRÍCOLAS	316- 0273431	INSUMOS Y AGROQUÍMICOS	0	Se venden los insumos y los envases y empaques de los pesticidas quedan bajo la responsabilidad del agricultor
SUBTOTAL RESPAL INSUMOS AGROVETERINARIOS					6	

Fuente. Trabajo de campo del presente estudio.



Tabla No 30. Resumen de los generadores RESPEL del municipio de Palocabildo Tolima.

Linea Base para Diagnostico Municipal				
ITEM	ACTIVIDAD PRODUCTIVA	No. ESTABLECIMIENTOS	RESPEL (Kg/año)	OBSERVACIONES
1	HOSPITAL	1	1314	Residuos hospitalarios
2	ESTACIÓN SERVINORTE	1	48	Filtros, embases y empaques contaminados.
3	PELUQUERÍAS Y BARBERÍAS	11	33,2	Cuchillas y cortopunzantes
4	DROGUERÍAS	10	55,2	Cortopunzantes, algodón, jeringas, embases, medicamentos vencidos.
5	ODONTOLOGÍAS	3	57,6	Exodoncia simple, algodón, gasa, jeringa, agujas, guantes, tapabocas.
6	INSUMOS	6	6	Cuchillas, residuos de pequeñas cirugías a caninos. Tienen convenio con ACEVICAL
8	TALLER DE MOTOS	16	900	Aceites usados
9	TALLER DE AUTOS	6	600	Aceites usados y baterías
10	CEMENTERIO	1	50	Residuos exequiales
11	ALMACEN DE PINTURAS	1	60	Tarros impregnados de pintura, aceite y/o tiner, los utilizan para reempacar el mismo producto y otros productos.
12	COLEGIO LEOPOLDO GARCÍA	1	2	Reactivos químicos del laboratorio, se tienen almacenados.
	Total		3126	

Fuente. Trabajo de campo del presente estudio.

En resumen, en el municipio de Palocabildo se estima que se generaron en el 2024, 3.126 kg de residuos peligrosos, de los cuales 1.524.8 kg fueron recogidos por un operador autorizado y 1.602 kg, correspondiente al 48.75% no se recogieron por operador autorizado y por tanto se considera que no se les dio el tratamiento adecuado, solo el hospital y SERVINORTE están reportados ante el IDEAM, las droguerías, las odontologías y el cementerio, cuentan con un operador que recoge periódicamente dichos residuos, los demás generadores del municipio tales como: talleres de motos, talleres de autos, almacén de pinturas y los hogares en general, no recogen ni almacenan sus RESPEL, como tampoco se les hace el debido manejo, transporte y destino final.



El cementerio lo administra la parroquia San José de Palocabildo, bajo la normatividad Res. 5194 de 2010, tiene los manuales y los protocolos para las exhumaciones de los cadáveres, de acuerdo con lo observado se está haciendo un adecuado manejo de los residuos peligrosos generados por esta actividad, se tiene contrato con la empresa Biológicos y Contaminados, quienes recogen cada mes los residuos, y de acuerdo al registro que se tiene en la parroquia en promedio se generan alrededor de 120 kg por año.

La Institución Educativa Técnico Agroindustrial, Leopoldo García, tiene laboratorio de química y física, y laboratorio de procesamiento de alimentos, y los insumos químicos que desechan de los ensayos los almacenan en frascos de vidrio que aún lo tienen guardados y no hay ningún convenio ni contrato suscrito con operadores para hacerle su inactivación.

3.5.2 Generación de residuos posconsumo en el municipio de Palocabildo.

Tabla No. 31. Diagnóstico de los generadores de Posconsumo (Montallantas) del municipio de Palocabildo Tolima.

NIT	RAZÓN SOCIAL	ACTIVIDAD CIU	Datos de contacto	Tipo de residuos	Volumen de Estimado en Kg/año	Gestión actual
11789607-7	MONTALLANTAS EL MORENO	MONTALLANTAS	313-3937041	LLANTAS Y NEUMÁTICOS	1800	Las utilizan para control de erosión, y para hornillas paneleras.
28553062-1	MONTALLANTAS EL MOROCHO	MONTALLANTAS	312-3118524	LLANTAS Y NEUMÁTICOS	1500	Las utilizan para control de erosión, y para hornillas paneleras.
SUBTOTAL LLANTAS Y NEUMÁTICOS					3300	

Fuente. Trabajo de campo del presente estudio.

Tabla No. 32. Diagnóstico de los generadores de Posconsumo (Chatarrerías) del municipio de Palocabildo Tolima.

NIT	RAZÓN SOCIAL	ACTIVIDAD CIU	Datos de contacto	Tipo de residuos	Volumen de Estimado en Kg/año	Gestión actual
33875043	CHATARRERÍA PALOCABILDO	CHATARRERÍA	320-2595081		2400	



REPUBLICA DE COLOMBIA
DEPARTAMENTO DEL TOLIMA
MUNICIPIO DE PALOCABILDO
NIT 809.002.637-5



				PARTES DE EQUIPOS, NEVERAS, TELEVISORES, ETC.		SE VENDEN EN CHATARRERIAS MAYORISTAS
280310	CHATARRERÍA POLVORÍN	CHATARRERÍA	312- 4619119	PARTES DE EQUIPOS, NEVERAS, TELEVISORES, ETC.	1800	SE VENDEN EN CHATARRERIAS MAYORISTAS
SUBTOTAL POSCONSUMO CHATARRERÍA					4200	

Fuente. Trabajo de campo del presente estudio.

Tabla No. 33. Resumen de los generadores de residuos posconsumo del municipio de Palocabildo.

Linea Base para Diagnostico Municipal				
ITEM	ACTIVIDAD PRODUCTIVA	No. ESTABLECIMIENTOS	POST CONSUMO	OBSERVACIONES
1	CHATARRERÍA	2	4200	La chatarra y las baterías se compran, acopian y se venden en chatarrerías mayoritarias, generalmente en Bogotá.
2	TALLER DE ORNAMENTACIÓN	6	480	chatarra, la almacenan y la venden en las chatarrerías.
3	TALLER DE VIDRIOS	2	480	Retezos de vidrio, se almacena y se acopia en el sitio el cozo del municipio.
4	LATONERÍA Y PINTURA DE AUTOS	2	240	Embases, empaques y chatarra, alguna se vende otra se desecha sin control.
5	HOGARES Y OTROS ESTABLECIMIENTOS	3805 hogares	7500	Llantas, se usan para control de erosión, para hornillas y otras están expuestas sin control.
6	HOGARES Y OTROS ESTABLECIMIENTOS	3805 hogares	7600	Electrodomésticos: computadores, tv, neveras, luminarias, baterías, pilas, etc.
7	HOGARES Y OTROS ESTABLECIMIENTOS	3805 hogares	1520	Los aceites usados de cocina, no los almacenan
8	HOGARES Y OTROS ESTABLECIMIENTOS	3805	1100	Empaques y envases de agroinsumos, algunos los almacenan y se recogen a través de campañas y se entregan a campo limpio, y otros los botan en el campo sin ningún manejo.
	Total		23120	

Fuente. Trabajo de campo del presente estudio.

Se estima que en el año 2024 se generaron 23.120 kg de residuos de posconsumo, generados por 2 chatarrerías, 14 talleres de motocicletas, 2 talleres de vehículos automotores, 2 talleres de ornamentación, 2 talleres de vidrios, 2 talleres de latonería y pintura y 3.805 hogares.

Las chatarrerías realizan una función muy importante en el proceso de la recuperación de residuos sólidos, generalmente considerados como de posconsumo, sin embargo, se observa que están ejerciendo funciones no



autorizadas al comercializar electrodomésticos usados y baterías de vehículo, ya que no cuentan con licencia para esta función.

La mayoría de los generadores de residuos de posconsumo desconocen los protocolos para su disposición final, y el municipio a través del operador del servicio de aseo hasta ahora está diseñando las estrategias para su almacenamiento, recolección y disposición.

Se considera que el mayor generador de residuos de posconsumo como electrodomésticos (televisores, computadores, equipos, neveras, etc.) son los 3.805 hogares del municipio, no se están recogiendo y tampoco se les está dando una adecuada disposición ni aprovechamiento; se estima que en el municipio se generó en el 2024 alrededor de 7.600 kg al año, donde una parte van al relleno sanitario, otra es quemada, y otra mal dispuesta en sus hogares, convirtiéndose en un problema de contaminación. Las llantas usadas se convierten también en un problema ambiental, porque una parte de ellas se disponen a campo abierto, otras son utilizadas como combustible para las hornillas paneleras, se estima que en Palocabildo se generó alrededor de 7.500 kg de llantas usadas en el 2024.

Las chatarrerías, los talleres de ornamentación, los talleres de vidrios y latonería y pintura, los almacenes de insumos y los agricultores que utilizan los agro insumos, son generadores importantes que al igual a los anteriores no están haciendo buen manejo de los residuos de posconsumo y vienen afectando considerablemente el ambiente, y de acuerdo a la información reportada se estima que en el 2024 se generó 8.020 kg, siendo las chatarrerías, los aceites de cocina y los envases y empaques de pesticidas los más significativos.

3.5.2 Generación de residuos de la Alcaldía municipal



REPUBLICA DE COLOMBIA
DEPARTAMENTO DEL TOLIMA
MUNICIPIO DE PALOCABILDO
NIT 809.002.637-5



Tabla No. 34. Generación de RESPEL y Posconsumo y cómo se gestionan actualmente

Dependencia	Tipo de residuos	Volumen estimado Kg/año	Como se gestiona actualmente
RESIDUOS PELIGROSOS			
Secretaría de Agricultura y Medio Ambiente	Biosanitarios	0	No hay veterinario, ni zootecnistas, ni técnicos agropecuarios.
	Cortopunzantes	0	No se hacen cirugías
	Hidrocarburos	0	No se genera
	Agroquímicos	0	No se genera
Salud	Biosanitarios	0	No se genera, es solo administrativa
Alcaldía	Luminarias	100	El contratista es quien recicla el aluminio y lo demás lo mezclan con los residuos ordinarios.
	Aceites automotores de	560	El municipio no maneja los aceites usados, estos quedan en los talleres donde se hace el cambio de aceite.
RESIDUOS DE POSCONSUMO			
Alcaldía Municipal Palocabildo	Pilas	10	No se generan, pero hay un recipiente en la alcaldía donde la comunidad los deposita y luego se entregan a un operador, cuando se hacen campañas.
	Baterías	180	Se da en dación de pagos
	Llantas	1456	Quedan en el montallantas
	RAEE (Residuos de aparatos eléctricos y Electrónicos)	60	Se conserva un tiempo y luego se da de baja y luego se recicla.
Subtotal		1706	

Fuente. Trabajo de campo del presente estudio.

La alcaldía municipal de Palocabildo, no hace manejo de residuos peligrosos, la Secretaría de Agricultura, Medio Ambiente y Turismo, Solo imparte asistencia técnica, y como no tiene personal técnico ni profesional en el área pecuaria, no se



hace vacunación, ni cirugías a los animales, cuando se requiere lo manejan las casas comerciales o particulares.

La Secretaría de Salud, solo hace labor administrativa y cuando se hacen campañas va acompañado del personal del hospital Ricardo Acosta, quienes son los que manejan los residuos peligrosos.

La Secretaría de Planeación está encargada del parque automotor, que son los que manejan hidrocarburos, pero estos los cambian en los talleres y son ellos los que les corresponde hacer el manejo conforme a la norma, en promedio se estima que se generan unos 560 kg de aceites usados. Ya se describió anteriormente como los talleres vienen ejecutando el procedimiento.

En el sector urbano y los centros poblados le corresponde al municipio el alumbrado público y por tanto es quien cambia las luminarias, se está trabajando con lámparas led, y se estima que se generan en promedio en el año alrededor de 100 kg. Donde el contratista se encarga de hacer su manejo, indica que lo entrega a sus ayudantes, quienes recuperan el aluminio y lo venden en las chatarrerías y lo demás lo mezclan con los residuos ordinarios.

Con respecto a los residuos post consumo del municipio de Palocabildo, se estima que el parque automotor genera unos 180 kg por año en baterías, 1.456 kg por año en llantas, estos materiales los recoge la alcaldía, las baterías las da en dación de pago y las llantas las regalan para corregir problemas de erosión.

La alcaldía también genera residuos post consumo RAEE (Residuos de aparatos eléctricos y electrónicos, como: computadores, impresoras, teclados, maux, tóner, etc., estos materiales cuando cumplen su vida útil o sencillamente se dañan, se dan de baja y luego se entregan a un operador o reciclador.

La secretaría de Agricultura, ambiente y turismo, la Unidad de Servicios Públicos y la Secretaría de Salud, ha realizado campañas de recolección de inservibles, y en el sector rural se viene sensibilizando a los productores para un uso adecuado de los empaques y envases de agroinsumos (triple lavado, perforación, almacenamiento y periódicamente se les recoge y se entregan a campo limpio. Desafortunadamente no se tiene acondicionado un sitio donde se estén acopiando permanentemente dichos residuos, y tampoco se cuenta con personal que recepcione y registren estos materiales y así poder crear una buena cultura para el manejo de estos residuos.

Con CORTOLIMA, también se han realizado campañas de recolección de envases de residuos posconsumo, y han traído vehículo y los han llevado para hacerle su respectivo tratamiento.



3.5.3 Conclusiones

3.5.3.1 Respeto de la gestión Respel y posconsumo a nivel municipal

- El hospital y la Estación de combustibles hidrocarburos, están registrados en el IDEAM, llevan los controles y reportan la información. Las droguerías, los centros odontológicos tienen un guardián donde depositan los residuos peligrosos y cuentan con un gestor que les recoge periódicamente dichos residuos, por su bajo volumen generado no están obligados a registrarse, sin embargo es necesario que el operador de los servicios públicos les haga seguimiento para verificar su efectivo cumplimiento.
- De los almacenes de insumos agrícolas y veterinarios, solo el almacén COMEDAGRO tiene permiso para aplicar vacunas y pequeñas cirugías y cuenta con contrato con el gestor ASEVICAL, los demás si bien expenden productos tóxicos no los manipulan y por tanto no generan RESPEL, sin embargo quienes lo compran si están presentando inconveniente con la disposición de los empaques y envases de dichos pesticidas, porque no se está haciendo la correcta disposición por no existir un protocolo que permita hacer un adecuado acopio y un convenio con un gestor.
- Los talleres de vehículos y motocicletas, no cuentan con ningún procedimiento ni protocolo para el manejo de los residuos peligrosos ni de post consumo, y tampoco hay un control por parte de alguna autoridad.
- Las dos chatarrerías existentes compran las baterías y las venden a otras chatarrerías mayoritarias, pero no llevan reporte ni registro y no tienen ningún protocolo y tampoco se les viene haciendo control.
- Las llantas de los vehículos las están utilizando para hacer control de erosión, corrección de taludes, artesanías, y como combustión en los beneficiaderos de caña panelera. Tampoco hay un protocolo ni un operador que las recicle y les haga un adecuado aprovechamiento.
- Con los aceites usados, los almacenan en recipientes, se observa derrames en el suelo, manifiestan que se aprovecha en la lubricación de las cadenas de las motosierras, para impermeabilizar las carreteras terciarias del municipio y como especie de inmunizantes. Ningún taller tiene un protocolo de aprovechamiento, no hay registro de volúmenes generados y tampoco se hace control por autoridad competente.

3.5.3.2 Respeto de la gestión RESPEL y Posconsumo de la alcaldía

- La alcaldía es generador de aceites, los cuales se obsequia a particulares para procesos de impermeabilización de pavimentos, lubricación de motosierras, pero no se tiene



operador. Con respecto a las luminarias los contratistas se hacen cargo de todos los residuos, pero no se encontró ninguna trazabilidad, que demuestre su buen manejo.

Con relación a las baterías, estas se entregan en parte pago cuando se hacen nuevas compras. Con las llantas usadas algunas se dejan en los talleres donde se hacen los cambios y otras veces las obsequian para hacer control de erosión, pero no existe ningún reporte que demuestre su destino y uso fina.

3.5.4 Problemática

3.5.4.1 Problemas en el manejo del RESPEL y posconsumo en el municipio de Palocabildo

Desconocimiento de la dinámica de la gestión de RESPEL Y POSCONSUMO a nivel municipal.

1. Desconocimiento de la dinámica y normatividad de RESPEL Y POSCONSUMO a nivel de empresas y usuarios del municipio
2. Pobre gestión de registro en la Plataforma del IDEAM
3. Inexistencia de un gestor local para que articule con todos los generadores de RESPEL en el municipio.
4. Se cuenta con la finca el Placer para este propósito, pero no se tiene acondicionada para la correcta recepción y almacenamiento, como tampoco se cuenta con personal capacitado y asignado para realizar esta función.
5. El EOT del municipio de Palocabildo se encuentra desactualizado y no está contemplado el manejo del RESPEL del municipio.
6. El cementerio tiene todos los protocolos exigidos por la Secretaría de Salud, solo le falta registrarse en la plataforma IDEAM.
7. El colegio cuenta con laboratorio de física, química y para el procesamiento de alimentos, no cuenta con planta de tratamiento para la desactivación de los residuos de las sustancias utilizadas en el laboratorio, además no dispone de un correcto almacenamiento para los RESPEL y Posconsumo, y por tanto no tiene ningún gestor para que haga un correcto manejo de estos residuos.

3.5.4.2 Cumplimiento de la normatividad por parte de la alcaldía educación, control y vigilancia, campañas



REPUBLICA DE COLOMBIA
DEPARTAMENTO DEL TOLIMA
MUNICIPIO DE PALOCABILDO
NIT 809.002.637-5



No se está cumpliendo la normatividad con relación a la educación, por cuanto no se ha socializado con los generadores de RESPEL dichas normas, además no se tienen protocolos, infraestructura, personal ni acompañamiento efectivo de la autoridad ambiental.

- Como no se cuenta con un plan de manejo de los residuos peligrosos, mucho menos van a existir indicadores para hacer el control, es decir, hay un desconocimiento e inexistencia de mecanismos que permitan hacer la implementación de medidas y de control.

- En lo único que se han hecho campañas es en el manejo de los empaques y envases de pesticidas, donde se ha orientado el triple lavado, el perforado y se han realizado recolecciones puntuales.



CAPITULO IV

4. FORMULACIÓN DEL PLAN INTEGRAL DE GESTIÓN DE RESPEL Y POSCONSUMO DEL MUNICIPIO DE PALOCABILDO

Con base en el análisis de la situación actual de la gestión del RESPEL y Posconsumo en el municipio de Palocabildo, se presenta a continuación la formulación estratégica de acciones a desarrollar en el período 2025- 2031 en concordancia y armonía con la Política Pública para la gestión de RESPEL 2020-2030 planteada por el MADS y el Plan Departamental de Respel y Posconsumo 2022-2031 determinado por CORTOLIMA.

4.1 OBJETIVOS

4.1.1 Objetivo general

Mejorar la Gestión Integral de Residuos Peligrosos – RESPEL y residuos Posconsumo, en el municipio de Palocabildo, participando activamente de las acciones de divulgación, capacitación, seguimiento, vigilancia y control a los generadores, y sectores económicos de donde estos se derivan, contribuyendo a la prevención de problemas ambientales y sanitarios derivados de la insuficiente gestión de RESPEL y POSCONSUMO a nivel municipal.

4.1.2 Objetivos específicos

- Mejorar la cultura de gestión integral de Respel y posconsumo a nivel municipal.
- Garantizar la adecuada gestión de Respel en el municipio de Palocabildo
- mejorar la capacidad de gestión integral de residuos posconsumo
- Mejorar la capacidad de gestión de residuos peligrosos y posconsumo por parte de la Alcaldía de Palocabildo.

4.2 PLAN DE ACTIVIDADES

Descripción de las estrategias, metas y actividades tendientes a la implementación del manejo de los residuos peligrosos “RESPEL” y de posconsumo del municipio de Palocabildo.



REPUBLICA DE COLOMBIA
DEPARTAMENTO DEL TOLIMA
MUNICIPIO DE PALOCABILDO
NIT 809.002.637-5



Tabla No. 35. Estrategia 1. Capacitación y promoción para mejorar la gestión integral de Respel y posconsumo municipal.

ESTRATEGIA 1 CAPACITACIÓN Y PROMOCIÓN PARA MEJORAR LA GESTIÓN INTEGRADA DE RESPEL Y RESIDUOS POSCONSUMO MUNICIPAL.													
Objetivo: Objetivo: Mejorar la cultura de gestión integral de Respel y posconsumo a nivel municipal.													
MetaTres (3) Actividades de promoción de la cultura de gestión de residuos RESPEL Y POSCONSUMO													
ACTIVIDADES	LINEA BASE DESCRIPCIÓN	INDICADOR	META Septenio	RESPONSABLE	2025	2026	2027	2028	2029	2030	2031	Evaluación y seguimiento	Ejecución
1.1 Capacitación a funcionarios	Capacitación a funcionarios	No. jornadas anuales	7	UNISERPAL	1	1	1	1	1	1	1		0
1.2 capacitación sector agropecuario	Capacitación a agricultores	No. jornadas anuales	7	Desarrollo Agropecuario UNISERPAL	1	1	1	1	1	1	1		0
1.3 capacitación generadores del sector urbano	Capacitación a generadores del sector urbano	No. jornadas anuales	7	UNISERPAL	1	1	1	1	1	1	1		0
1.4 capacitación generadores del sector de la salud.	Capacitación a generadores de centros de salud y similares	No. jornadas anuales	7	UNISERPAL	1	1	1	1	1	1	1		0
1.5 Publicidad de gestión de residuos posconsumo	Estrategias de publicidad	No. jornadas publicitarias anuales	7	UNISERPAL	1	1	1	1	1	1	1		0

Fuente. El presente estudio.



Tabla No. 36. Estrategia 2. Control y vigilancia para mejorar la gestión integral de Respel municipal.

ESTRATEGIA 2 CONTROL Y VIGILANCIA PARA MEJORAR LA GESTIÓN INTEGRADA DE RESPAL MUNICIPAL													
Objetivo: Garantizar la adecuada gestión de Respal en el municipio													
Indicador: No. de actividades de control y vigilancia													
Meta: Tres (3) actividades de seguimiento y control a los generadores de respal del municipio de Palocabildo.													
ACTIVIDADES	LINEA BASE DESCRIPCIÓN	INDICADOR	META	RESPONSABLE	2025	2026	2027	2028	2029	2030	2031	Evaluación y seguimiento	Ejecución
			Septenio										
2.1 Control y vigilancia a establecimientos de generadores	Visitas de control y vigilancia	No. de jornadas de visitas anuales	7	UNISERPAL	1	1	1	1	1	1	1	7	0
2.2 Colegios acopio y disposición de sustancias químicas	Visitas de control y vigilancia	No. De visitas de control y vigilancia de sustancias químicas en colegios	7	UNISERPAL SECRETARÍA DE EDUCACIÓN	1	1	1	1	1	1	1	7	0
2.3 Cementerios	Visitas de control y vigilancia	No de acciones de control y vigilancia de gestión respal al cementerio	7	UNISERPAL	1	1	1	1	1	1	1	7	0

Fuente. Trabajo de campo del presente estudio.



Tabla No. 37. Estrategia 3. Participación en campañas para mejorar la gestión integral de residuos posconsumo municipal.

ESTRATEGIA 3 PARTICIPACIÓN EN CAMPAÑAS PARA MEJORAR LA GESTIÓN INTEGRADA DE RESIDUOS POSCONSUMO MUNICIPAL													
Objetivo: •mejorar la capacidad de gestión integral de residuos posconsumo													
Indicador: No. de reuniones de aprestamiento													
Meta: una (1) campaña anual: un (1) aprestamiento y dos (2) estrategias de comunicación anual													
ACTIVIDADES	LINEA BASE DESCRIPCIÓN	INDICADOR	META Septenio	RESPONSABLE	2025	2026	2027	2028	2029	2030	2031	Evaluación y seguimiento	Ejecución
3.1 Aprestamiento campaña	Aprestamientos realizados	No. de aprestamientos	7	UNISERPAL	1	1	1	1	1	1	1		0
3.2 Estrategia de comunicación	Estrategias de comunicación implementadas	No. de perifoneo, carteles y/o comunicados por emisora local	14	UNISERPAL	2	2	2	2	2	2	2		0
3.3 Campaña Limpia tu casa ...	Campaña limpia tu casa realizadas	No. campañas anuales	7	UNISERPAL	1	1	1	1	1	1	1		0

Fuente. Trabajo de campo del presente estudio.



REPUBLICA DE COLOMBIA
DEPARTAMENTO DEL TOLIMA
MUNICIPIO DE PALOCABILDO
NIT 809.002.637-5



Tabla No. 38. Estrategia 4. Fortalecimiento institucional para mejorar la gestión integral de Respel y residuos posconsumo a nivel municipal.

ESTRATEGIA 4 FORTALECIMIENTO INSTITUCIONAL PARA MEJORAR LA GESTIÓN INTEGRADA DE RESPEL Y RESIDUOS POSCONSUMO A NIVEL MUNICIPAL EN CUMPLIMIENTO DE LA NORMATIVIDAD+B2+A1:Q10+A1:B1:Q10+A1:Q10													
• Objetivo. •Mejorar la capacidad de gestión de residuos peligrosos y posconsumo por parte de la Alcaldía de Palocabildo													
Indicador: No. de acciones de fortalecimiento para la gestión de Respel municipal													
Meta: Cuatro (4) Accioones a ejecutar													
ACTIVIDADES	LINEA BASE	INDICADOR	META Septenio	RESPONSABLE	2025	2026	2027	2028	2029	2030	2031	Evaluación y seguimiento	Ejecución
4.1 Participación en actividades convocadas por Autoridad Ambiental	Participación en capacitaciones virtuales	No. de actividades con participación del municipio. No de actividades convocadas por AA	7	ALCALDÍA	1	1	1	1	1	1	1	0	0
4.2 Gestión Integral de RESPEL y posconsumo municipal	Gestión de legalización o trazabilidad de respel de la alcaldía	No. de actividades de gestión de posconsumo de la alcaldía	7	UNISERPAL AGRICULTURA PLANEACIÓN SALUD INSTITUCIONALES COMUNIDAD	1	1	1	1	1	1	1	0	0
4.3 Mesas de trabajo comité interdependencias	Reunión mesa de trabajo RESPEL y POSCONSUMO	No. de reuniones anuales de la mesa de trabajo	7	UNISERPAL AGRICULTURA PLANEACIÓN SALUD INSTITUCIONALES COMUNIDAD	1	1	1	1	1	1	1	0	0

Fuente. Trabajo de campo del presente estudio.



CAPITULO V

5. CRONOGRAMA

Tabla No. 39. Cronograma estrategia 1, para generar una cultura de gestión adecuada de Respel y Posconsumo a nivel municipal.

ESTRATEGIA 1																
Objetivo: Mejorar la cultura de gestión integral de Respel y posconsumo a nivel municipal.																
Indicador: No. de visitas o actividades de control y vigilancia a establecimientos generadores																
Meta: Tres (3) Actividades de promoción de la cultura de gestión de residuos RESPEL Y POSCONSUMO																
ACTIVIDADES	INDICADOR	META Septenio	2025		2026		2027		2028		2029		2030		2031	
			1	2	1	2	1	2	1	2	1	2	1	2		
1.1 Capacitación a funcionarios: Se realizará una capacitación a los funcionarios de la alcaldía para dar a conocer la normatividad y operatividad municipal de gestión de Respel y posconsumo	No. de jornadas anuales de socialización y capacitación con participación de municipios y otras entidades públicas, para dar a conocer las políticas y normatividad de Respel y Posconsumo	7														
1.2 Capacitación a agricultores sobre el uso de envases y empaques de plaguicidas y otros residuos Respel y posconsumo	No de jornadas anuales	7														
1.3 Capacitación a generadores de Respel del sector urbano sobre gestión integral de Respel y cumplimiento normativo	No. jornadas anuales	7														
1.4 capacitación generadores de RESPEL del sector de la salud.	No. jornadas anuales	7														
1.5 Publicidad de gestión de residuos posconsumo	No. jornadas publicitarias anuales	7														

Fuente. El presente estudio.



REPUBLICA DE COLOMBIA
DEPARTAMENTO DEL TOLIMA
MUNICIPIO DE PALOCABILDO
NIT 809.002.637-5



Tabla No. 40. Cronograma estrategia 2, para garantizar una adecuada gestión de Respel en establecimientos generadores del municipio.

ESTRATEGIA 2																
Objetivo: Garantizar la adecuada gestión de Respel en establecimientos generadores del																
Indicador: No. de actividades de control y vigilancia																
Meta: Tres (3) actividades de seguimiento y control a los generadores de respel del municipio de Palocabildo.																
ACTIVIDADES	INDICADOR	META Septeni o	2025		2026		2027		2028		2029		2030		2031	
2.1 Control y vigilancia a establecimientos de generadores: Se realizará una visita anual a los establecimientos identificados en el diagnóstico local y/o que no aparezcan registrados en la plataforma RESPEL del IDEAM, en las cuales se verificará la forma cómo se están gestionando los RESPEL, se orientará a los generadores sobre la normatividad y se desarrollarán las estrategias necesarias para el efectivo	No. de JORNADAS de control y vigilancia a establecimientos generadores de Respel	7														
2.2 Control y vigilancia a colegios: se visitarán los colegios para identificar si tienen sustancias químicas almacenadas y se desarrollará una estrategia para disponerlas adecuadamente a través de gestor	No. de visitas de control y vigilancia de sustancias químicas en colegios	7														
2.3 Control y vigilancia a cementerios: Se realizará una visita anual al cementerio para identificar y vigilar el cumplimiento de la normatividad de gestión de residuos RESPEL y del plan respectivo	No de acciones de control y vigilancia de gestión respel al cementerio	7														

Fuente. El presente estudio.



**REPUBLICA DE COLOMBIA
DEPARTAMENTO DEL TOLIMA
MUNICIPIO DE PALOCABILDO
NIT 809.002.637-5**



Tabla No. 41. Cronograma, estrategia 3, para mejorar la gestión de residuos posconsumo a nivel municipal.

ESTRATEGIA 3																
Objetivo: mejorar la capacidad de gestión integral de residuos posconsumo																
Indicador: No. de reuniones de aprestamiento																
Meta: 3 actividades de capacitación																
ACTIVIDADES	INDICADOR	META Septenio	2025		2026		2027		2028		2029		2030		2031	
			1	2	1	2	1	2	1	2	1	2	1	2	1	2
3.1 Aprestamiento: Incluye todas las actividades de coordinación y preparación de la campaña en los aspectos operativos y logísticos	No. de aprestamientos	7														
3.2 Comunicaciones: Diseño y ejecución de la estrategia publicitaria para la realización de las campañas posconsumo	No. de perifoneo, carteles y/o comunicados por emisora local	14														
3.3 Campaña de recolección selectiva de posconsumo: En coordinación a nivel municipal y con Cortolima se realizará anualmente el procedimiento de recolección selectiva de residuos posconsumo que serán integrados a la campaña Limpia tu casa, cuida el Planeta de Cortolima	No. campañas anuales	7														

Fuente. El presente estudios.



Tabla No. 42. Cronograma, estrategia 4, fortalecimiento institucional para mejorar la gestión integral de Respel y Residuos posconsumo a nivel municipal.

ESTRATEGIA 4 FORTALECIMIENTO INSTITUCIONAL PARA MEJORAR LA GESTIÓN INTEGRADA DE RESPEL Y RESIDUOS POSCONSUMO A NIVEL MUNICIPAL EN CUMPLIMIENTO DE LA NORMATIVIDAD APLICABLE																
Objetivo. Mejorar la capacidad de gestión de residuos peligrosos y posconsumo por parte de la Alcaldía de Palocabildo																
Indicador: No. de acciones de fortalecimiento para la gestión de Respel municipal																
Meta: Cuatro (4) Accioones a ejecutar																
ACTIVIDADES	INDICADOR	META Septenio	2025		2026		2027		2028		2029		2030		2031	
			1	2	1	2	1	2	1	2	1	2	1	2	1	2
4.2 Participación en actividades convocadas por Autoridad Ambiental	No. de actividades de gestión de posconsumo de la alcaldía	7														
4.3 Recolección selectiva de residuos posconsumo de la alcaldía	No. de veces que se hace gestión a contratos u operadores de Respel	7														
4.4 Mesas de trabajo comité interdependencias	No. de reuniones anuales de la mesa de trabajo	7														

Fuente. El presente estudio



CAPITULO VI 6. PRESUPUESTO

Para la implementación del RESPEL del municipio de Palocabildo, en la vigencia 2025-2031, se estima que se requiere un presupuesto de DIECIOCHO MILLONES DOSCIENTOS MIL PESOS \$18.200.000.00 M/LEGAL, los cuales en su mayoría estarán representados en bienes y servicios que aporta la administración municipal, a través del equipo técnico de la Unidad de Servicios Públicos y la Secretaría de Agricultura, Medio Ambiente y Turismo. Ver tabla No. 42.

Tabla No. 43. Presupuesto para la implementación del Respel y posconsumo del municipio de Palocabildo.

PLAN DE INVERSION									
COSTO ANUAL									
PROGRAMA	ACTIVIDAD	COSTO TOTAL	Año 1	Año 2	Año 3	Año 4	Año 5	Año 6	Año 7
		(miles)	(miles)	(Miles)	(Miles)	(Miles)	(Miles)	(Miles)	(Miles)
CAPACITACIÓN	Talleres y jornadas de socialización, y capacitación a	700	100	100	100	100	100	100	100
	Talleres y jornadas de socialización, y capacitación a generadores de respel y post	700	100	100	100	100	100	100	100
	Capacitación a generadores del sector de la salud y afines	700	100	100	100	100	100	100	100
	Talleres y jornadas de socialización, y capacitación a generadores de respel.	700	100	100	100	100	100	100	100
	Publicidad de jornadas post consumo	700	100	100	100	100	100	100	100
	CONTROL Y SEGUIMIENTO	Control y vigilancia a establecimientos generadores	700	100	100	100	100	100	100
CAMPAÑAS	Aprestamiento de campaña	700	100	100	100	100	100	100	100
	Estrategia de comunicación.	1400	200	200	200	200	200	200	200
	Limpia tu casa	2100	300	300	300	300	300	300	300
	Participación en actividades convocadas por autoridad ambiental	2100	300	300	300	300	300	300	300
	Gestión integral de recolección de RESPEL y POSCONSUMO	7000	1000	1000	1000	1000	1000	1000	1000
	Mesa de trabajo Comité Municipal de RESPEL y POSCONSUMO	700	100	100	100	100	100	100	100
TOTAL		18200	2600	2600	2600	2600	2600	2600	2600

Fuente. El presente estudio.



CAPÍTULO VII

7. EVALUACIÓN, SEGUIMIENTO Y MONITOREO DEL PLAN

Para efectos del seguimiento y monitoreo al RESPEL y posconsumo de Palocabildo, se plantean 105 indicadores en cuatro estrategias, para ser ejecutadas en un periodo de siete años, para el periodo (2025-2031).

Tabla No.44. Distribución de las metas de las cuatro (4) estrategias para el seguimiento y monitoreo al plan REPEL y POSCONSUMO, del municipio de Palocabildo Tolima.

INSTRUMENTO DE SEGUIMIENTO Y MONITOREO DEL PLAN L RESPEL-POSCONSUMO - TASA REPRESENTATIVA DE EJECUCIÓN ANUAL										
No.	ESTRATEGIA	INDICADOR	META	AÑO 1 2025	AÑO 2 2026	AÑO 3 2027	AÑO 4 2028	AÑO 5 2029	AÑO 6 2030	AÑO 7 2031
1	CAPACITACIÓN Y PROMOCIÓN PARA MEJORAR LA GESTIÓN INTEGRADA DE RESPEL Y RESIDUOS	No. de acciones de Capacitación	35	30	30	30	30	30	30	30
2	CONTROL Y SEGUIMIENTO	No. de jornadas de control y vigilancia a establecimientos generadores	21	10	10	10	10	10	10	10
3	CAMPAÑAS	No. de campañas y/o eventos de RESPEL y POSCONSUMO	28	50	50	50	50	50	50	50
4	#REF!	no. actividades implementadas	7	10	10	10	10	10	10	10
PORCENTAJE DE EJECUCIÓN ANUAL			91	100%	100%	100%	100%	100%	100%	100%

Fuente. El presente estudio.



REPUBLICA DE COLOMBIA
DEPARTAMENTO DEL TOLIMA
MUNICIPIO DE PALOCABILDO
NIT 809.002.637-5



Tabla No. 45. Distribución de las metas con las cuales se podrá hacer la evaluación, el seguimiento y monitoreo al plan REPEL y POSCONSUMO, del municipio de Palocabildo Tolima.

INSTRUMENTO DE SEGUIMIENTO Y MONITOREO DEL PLAN RESPEL-POSCONSUMO - TASA REPRESENTATIVA DE EJECUCIÓN ANUAL										
No.	ESTRATEGIA	INDICADOR	META	AÑO 1 2025	AÑO 2 2026	AÑO 3 2027	AÑO 4 2028	AÑO 5 2029	AÑO 6 2030	AÑO 7 2031
	1.1 Capacitación funcionarios	No. de jornadas anuales de socialización y capacitación con participación de municipios y otras entidades públicas, para dar a conocer las políticas y normatividad de Respel y Posconsumo	7	6	6	6	6	6	6	6
	1.2 capacitación sector agropecuario	No de jornadas anuales	7	3	3	3	3	3	3	3
	1.3 capacitación al sector urbano de generadores	No. jornadas anuales	7	3	3	3	3	3	3	3
	Capacitación a generadores de RESPEL sector salud y afines	No. jornadas anuales	7	3	3	3	3	3	3	3
	1,5 Publicación jornada posconsumo	No. jornadas publicitarias anuales	7	3	3	3	3	3	3	3
	2.1 Control y vigilancia a establecimientos generadores: Sector salud, afines e hidrocarburos.	No. jornadas de visitas	7	4	4	4	4	4	4	4
	2.2 Colegios acopio y disposición de sustancias químicas	No. de visitas de control y vigilancia de sustancias químicas en colegios	7	3	3	3	3	3	3	3
	2.3 Cementerios	No de acciones de control y vigilancia de gestión respel de cementerio	7	3	3	3	3	3	3	3
12	3.1 Aprestamiento campaña	No. de aprestamientos	7	10	10	10	10	10	10	10
13	3.2 Estrategia de comunicación	No. de perifoneo, carteles y/o comunicados por emisora local	14	10	10	10	10	10	10	10
14	3.3 Campaña Limpia tu casa	No. Campañas anuales	7	39	39	39	39	39	39	39
	4.1 Participación en actividades convocadas por Autoridad Ambiental	No. de convocatorias de CORTOLIMA	7	5	5	5	5	5	5	5
	4.2 Recolección selectiva de residuos posconsumo de la alcaldía	No. de veces que se hace gestión a contratos u operadores de Respel	7	5	5	5	5	5	5	5
	4.3 Mesas de trabajo comité interdependencias	No. de reuniones anuales de la mesa de trabajo	7	3	3	3	3	3	3	3
Peso porcentual de las actividades por año			105	100%	100%	100%	100%	100%	100%	100%



**REPUBLICA DE COLOMBIA
DEPARTAMENTO DEL TOLIMA
MUNICIPIO DE PALOCABILDO
NIT 809.002.637-5**



Tabla No. 46. Seguimiento al Plan de Residuos peligrosos RESPEL Y Posconsumo del municipio de Palocabildo.

SEGUIMIENTO EVALUACIÓN DEL AÑO 2025					
Seguimiento y monitoreo año 2025	Programado		Ejecutado		
ESTRATEGIAS	Meta	Valor	Meta	Valor	Observaciones
Actividades					
Estrategia 1 Capacitación					
Actividad 1 Capacitación a funcionarios	1	6			
Actividad 2 Capacitación a agricultores	1	3			
Actividad 3 Capacitación a generadores de RESPEL sector urbano	1	3			
Actividad 4 Capacitación a generadores sector de la salud	1	3			
Actividad 5 Publicidad jornadas posconsumo	1	3			
Subtotal	5	18			
Estrategia 2 Control y vigilancia					
Actividad 1 Generadores sector salud y afines	1	4			
Actividad 2 Hidrocarburos	1	3			
Actividad 3 Cementerios y otros	1	3			
Subtotal	3	10			
Estrategia 3 Posconsumo					
Actividad 1 Aprestamiento	1	10			
Actividad 2 Divulgación	2	10			
Actividad 3 Ruta selectiva recolección	1	39			
Subtotal	4	59			
Estrategia 4 Fortalecimiento institucional					
Actividad 1 Acondición sitio temporal disposición posconsumo	0	0			
Actividad 2 Convocatorias Cortolima	2	5			
Actividad 3. Ruta selectiva de recolección residuos posconsumo	1	5			
Actividad 4, Reuniones comité técnico municipal	1	3			
Subtotal	4	13			
Total	13	100%			

Fuente. El presente estudio



BIBLIOGRAFÍA

Ministerio de Ambiente, Vivienda y Desarrollo Territorial. (2005). Política ambiental para la gestión integral de residuos o desechos peligrosos.

<http://www.ideam.gov.co/documents/51310/526371/POLITICA+AMBIENTAL+PARA+LA+GESTION+INTEGRAL+DE+RESPEL.pdf/fb42059d-77ec-423b-8306-960dee6bb9c6>

Programa de las Naciones Unidas para el Medio Ambiente (PNUMA). (2017). Convenio de Estocolmo sobre contaminantes orgánicos persistentes (COP) (13ª ed.)

[Http://chm.pops.int/TheConvention/Overview/TextoftheConvention/tabid/2232/Default.aspx](http://chm.pops.int/TheConvention/Overview/TextoftheConvention/tabid/2232/Default.aspx).

Programa de las Naciones Unidas para el Medio Ambiente (PNUMA). (2014). Convenio de Basilea sobre el control de los movimientos transfronterizos de los desechos peligrosos y su eliminación.

<https://www.basel.int/Portals/4/Basel%20Convention/docs/text/BaselConvention-Text-s.pdf>.

Instituto de Hidrología, Meteorología y Estudios Ambientales (IDEAM). (2021). Informe nacional de residuos o desechos peligrosos en Colombia: año 2020.

<http://documentacion.ideam.gov.co/openbiblio/bvirtual/023986/Respel2020.pdf>

Gestión Integral de Residuos o Desechos Peligrosos. Bases conceptuales. MAVDT, Bogotá 2007

https://www.minambiente.gov.co/wp-content/uploads/2021/10/gestion_integral_respel_bases_conceptuales.pdf

Guía para la Gestión Integral de Residuos Peligrosos. Fundamentos TOMO I. Centro Coordinador del Convenio de Basilea para América Latina y el Caribe. M.Sc. Ing.Qco. Javier Martínez. Montevideo, Uruguay 2005.

https://www.cempre.org.uy/docs/biblioteca/guia_para_la_gestion_integral_residuos/gestion_respel01_fundamentos.pdf

Informe Plan RESPEL 2016-2019



<https://cortolima.gov.co/planes-y-programas/residuos-y-desechos-peligrosos/1137-registro-generadores>

Plan Nacional de Desarrollo 2018-2022. Pacto por Colombia, pacto por la Equidad
<https://colaboracion.dnp.gov.co/CDT/Prensa/Resumen-PND2018-2022-final.pdf>

Política Nacional Gestión Integral de Residuos de Aparatos Eléctricos y Electrónicos

<http://www.residuoselectronicos.net/wp-content/uploads/2017/07/Pol%C3%ADtica-de-RAEE-31-05-2017-Versi%C3%B3n-Publicaci%C3%B3n.pdf>

Política para la gestión de los desechos radiactivos
<https://www.minenergia.gov.co/documents/7517/AN-PoliticaParaGestiondeDesechosRadiactivos.pdf>

CONPES 3550

<https://colaboracion.dnp.gov.co/CDT/Conpes/Econ%C3%B3micos/3550.pdf>

CONPES 3874

<https://colaboracion.dnp.gov.co/CDT/Conpes/Econ%C3%B3micos/3874.pdf>

Informe Nacional para el seguimiento a las existencias y gestión de equipos con PCB en Colombia. MADS. Año 2019

<https://www.cornare.gov.co/SIUR/inventario-PCB/InformeNaIPCB2019.pdf>

Lecturas sobre Derecho del Medio Ambiente Tomo XVI. "Funciones Ambientales de los departamentos en Colombia". Universidad Externado de Colombia. 2021

<https://medioambiente.uexternado.edu.co/funciones-ambientales-de-los-departamentos-en-colombia/>

Protocolo para el monitoreo y seguimiento del subsistema de información sobre uso de recursos naturales renovables - SIUR- para el sector manufacturero. IDEAM 2010

<http://www.ideam.gov.co/documents/51310/526114/Protocolo+para+el+monitoreo+y+seguimiento.pdf/beac8eef-e1a5-4686-b5e1-0f2ca06c0cd>

CORTOLIMA. Plan departamental de Respel y Posconsumo 2022 – 2031. Ibagué 2022

https://cortolima.gov.co/images/planes_y_programas/residuos_desechos_peligrosos/RES_PEL2023/PLAN_DEPARTAMENTAL_RESPEL_Y_RESIDUOS_POSCONSUMO_2022-2031_CORTOLIMA.pdf



ANEXOS

ANEXOS DECRETO 4711 DE 2005 por el cual se reglamenta parcialmente la prevención y el manejo de los residuos o desechos peligrosos generados en el marco de la gestión integral.

LISTA DE RESIDUOS O DESECHOS PELIGROSOS POR PROCESOS O ACTIVIDADES
Y1 Desechos clínicos resultantes de la atención médica prestada en hospitales, centros médicos y clínicas.

Y2 Desechos resultantes de la producción y preparación de productos farmacéuticos.

Y3 Desechos de medicamentos y productos farmacéuticos.

Y4 Desechos resultantes de la producción, la preparación y la utilización de biocidas y productos fitofarmacéuticos.

Y5 Desechos resultantes de la fabricación, preparación y utilización de productos químicos para la preservación de la madera.

Y6 Desechos resultantes de la producción, la preparación y la utilización de disolventes orgánicos.

Y7 Desechos que contengan cianuros, resultantes del tratamiento térmico y las operaciones de temple.

Y8 Desechos de aceites minerales no aptos para el uso a que estaban destinados.

Y9 Mezclas y emulsiones de desechos de aceite y agua o de hidrocarburos y agua.

Y10 Sustancias y artículos de desecho que contengan, o estén contaminados por, bifenilos policlorados (PCB), terfenilos policlorados (PCT) o bifenilos polibromados (PBB).

Y11 Residuos alquitranados resultantes de la refinación, destilación o cualquier otro tratamiento pirolítico.

Y12 Desechos resultantes de la producción, preparación y utilización de tintas, colorantes, pigmentos, pinturas, lacas o barnices.

Y13 Desechos resultantes de la producción, preparación y utilización de resinas, látex, plastificantes o colas y adhesivos.

Y14 Sustancias químicas de desecho, no identificadas o nuevas, resultantes de la investigación y el desarrollo o de las actividades de enseñanza y cuyos efectos en el ser humano o el medio ambiente no se conozcan.

Y15 Desechos de carácter explosivo que no estén sometidos a una legislación diferente.

Y16 Desechos resultantes de la producción; preparación y utilización de productos químicos y materiales para fines fotográficos.

Y17 Desechos resultantes del tratamiento de superficie de metales y plásticos.

Y18 Residuos resultantes de las operaciones de eliminación de desechos industriales.

Desechos que tengan como constituyentes:



- Y19 Metales carbonilos.
- Y20 Berilio, compuestos de berilio
- Y21 Compuestos de cromo hexavalente.
- Y22 Compuestos de cobre.
- Y23 Compuestos de zinc.
- Y24 Arsénico, compuestos de arsénico.
- Y25 Selenio, compuestos de selenio.
- Y26 Cadmio, compuestos de cadmio.
- Y27 Antimonio, compuestos de antimonio.
- Y28 Telurio, compuestos de telurio.
- Y29 Mercurio, compuestos de mercurio.
- Y30 Talio, compuestos de talio.
- Y31 Plomo, compuestos de plomo.
- Y32 Compuestos inorgánicos de flúor, con exclusión del fluoruro cálcico
- Y33 Cianuros inorgánicos.
- Y34 Soluciones ácidas o ácidos en forma sólida.
- Y35 Soluciones básicas o bases en forma sólida.
- Y36 Asbesto (polvo y fibras).
- Y37 Compuestos orgánicos de fósforo.
- Y38 Cianuros orgánicos.
- Y39 Fenoles, compuestos fenólicos, con inclusión de clorofenoles.
- Y40 Éteres.
- Y41 Solventes orgánicos halogenados.
- Y42 Disolventes orgánicos, con exclusión de disolventes halogenados.
- Y43 Cualquier sustancia del grupo de los dibenzofuranos policlorados.
- Y44 Cualquier sustancia del grupo de las dibenzoparadioxinas policloradas.
- Y45 Compuestos organohalogenados, que no sean las sustancias mencionadas en el presente anexo (por ejemplo, Y39, Y41, Y42, Y43, Y44).

ANEXO II

LISTA A²

RESIDUOS O DESECHOS PELIGROSOS POR CORRIENTES DE RESIDUOS

Los residuos o desechos enumerados en este anexo están caracterizados como peligrosos y su inclusión en este anexo no obsta para que se use el Anexo III para demostrar que un residuo o desecho no es peligroso.

Cuando en el siguiente listado se haga alusión a la Lista B, los usuarios deberán remitirse al Anexo IX o Lista B de la Ley 253 de 1996.

A1 Desechos metálicos o que contengan metales

A1010 Desechos metálicos y desechos que contengan aleaciones de cualquiera de las sustancias siguientes:

- Antimonio.
- Arsénico.
- Berilio.
- Cadmio.
- Plomo.
- Mercurio.
- Selenio.
- Telurio.
- Talio.

Pero excluidos los desechos que figuran específicamente en la lista B.



A1020 Desechos que tengan como constituyentes o contaminantes, excluidos los desechos de metal en forma masiva, cualquiera de las sustancias siguientes:

Antimonio; compuestos de antimonio.

Berilio; compuestos de berilio.

Cadmio; compuestos de cadmio.

Plomo; compuestos de plomo.

Selenio; compuestos de selenio.

Telurio; compuestos de telurio

A1030 Desechos que tengan como constituyentes o contaminantes cualquiera de las sustancias siguientes:

Arsénico; compuestos de arsénico.

Mercurio; compuestos de mercurio.

Talio; compuestos de talio.

A1040 Desechos que tengan como constituyentes:

Carbonilos de metal Compuestos de cromo hexavalente.

A1050 Lodos galvánicos.

A1060 Líquidos de desecho del decapaje de metales.

A1070 Residuos de lixiviación del tratamiento del zinc, polvos y lodos como jarosita, hematites, etc.

A1080 Residuos de desechos de zinc no incluidos en la lista B, que contengan plomo y cadmio en concentraciones tales que presenten características del Anexo III.

A1090 Cenizas de la incineración de cables de cobre recubiertos.

A1100 Polvos y residuos de los sistemas de depuración de gases de las fundiciones de cobre.

A1110 Soluciones electrolíticas usadas de las operaciones de refinación y extracción electrolítica del cobre.

A1120 Lodos residuales, excluidos los fangos anódicos, de los sistemas de depuración electrolítica de las operaciones de refinación y extracción electrolítica del cobre.

A1130 Soluciones de ácidos para grabar usadas que contengan cobre disuelto.

A1140 Desechos de catalizadores de cloruro cúprico y cianuro de cobre.

A1150 Cenizas de metales preciosos procedentes de la incineración de circuitos impresos no incluidos en la lista B³.

A1160 Acumuladores de plomo de desecho, entero o triturado.

A1170 Acumuladores de desecho sin seleccionar excluidas mezclas de acumuladores sólo de la lista B. Los acumuladores de desecho no incluidos en la lista B que contengan constituyentes del Anexo I en tal grado que los conviertan en peligrosos.

A1180 Montajes eléctricos y electrónicos de desecho o restos de estos⁴ que contengan componentes como acumuladores y otras baterías incluidos en la lista A, interruptores de mercurio, vidrios de tubos de rayos catódicos y otros vidrios activados y capacitadores de PCB, o contaminados con constituyentes del Anexo I (por ejemplo, cadmio, mercurio, plomo, bifenilo policlorado en tal grado que posean alguna de las características del Anexo III (véase la entrada correspondiente en la lista B B1110)⁵.

A2 Desechos que contengan principalmente constituyentes inorgánicos, que puedan contener metales o materia orgánica

A2010 Desechos de vidrio de tubos de rayos catódicos y otros vidrios activados.

A2020 Desechos de compuestos inorgánicos de flúor en forma de líquidos o lodos, pero excluidos los desechos de ese tipo especificados en la lista B.

A2030 Desechos de catalizadores, pero excluidos los desechos de este tipo especificados en la lista B.



A2040 Yeso de desecho procedente de procesos de la industria química, si contiene constituyentes del Anexo I en tal grado que presenten una característica peligrosa del Anexo III (véase la entrada correspondiente en la lista B B2080).

A2050 Desechos de amianto (polvo y fibras).

A2060 Cenizas volantes de centrales eléctricas de carbón que contengan sustancias del Anexo I en concentraciones tales que presenten características del Anexo III (véase la entrada correspondiente en la lista B B2050).

A3 Desechos que contengan principalmente constituyentes orgánicos, que puedan contener metales y materia inorgánica

A3010 Desechos resultantes de la producción o el tratamiento de coque de petróleo y asfalto.

A3020 Aceites minerales de desecho no apto para el uso al que estaban destinados.

A3030 Desechos que contengan, estén integrados o estén contaminados por lodos de compuestos antidetonantes con plomo.

A3040 Desechos de líquidos térmicos (transferencia de calor).

A3050 Desechos resultantes de la producción, preparación y utilización de resinas, látex, plastificantes o colas/adhesivos excepto los desechos especificados en la lista B (véase el apartado correspondiente en la lista B B4020).

A3060 Nitrocelulosa de desecho.

A3070 Desechos de fenoles, compuestos fenólicos, incluido el clorofenol en forma de líquido o de lodo.

A3080 Desechos de éteres excepto los especificados en la lista B.

A3090 Desechos de cuero en forma de polvo, cenizas, lodos y harinas que contengan compuestos de plomo hexavalente o biocidas (véase el apartado correspondiente en la lista B B3100).

A3100 Raeduras y otros desechos del cuero o de cuero regenerado que no sirvan para la fabricación de artículos de cuero, que contengan compuestos de cromo hexavalente o biocidas (véase el apartado correspondiente en la lista B B3090).

A3110 Desechos del curtido de pieles que contengan compuestos de cromo hexavalente o biocidas o sustancias infecciosas (véase el apartado correspondiente en la lista B B3110).

A3120 Pelusas - fragmentos ligeros resultantes del desmenuzamiento.

A3130 Desechos de compuestos de fósforo orgánicos.

A3140 Desechos de disolventes orgánicos no halogenados pero con exclusión de los desechos especificados en la lista B.

A3150 Desechos de disolventes orgánicos halogenados.

A3160 Desechos resultantes de residuos no acuosos de destilación halogenados o no halogenados derivados de operaciones de recuperación de disolventes orgánicos.

A3170 Desechos resultantes de la producción de hidrocarburos halogenados alifáticos (tales como clorometano, dicloroetano, cloruro de vinilo, cloruro de alilo y epicloridrina).

A3180 Desechos, sustancias y artículos que contienen, consisten o están contaminados con bifenilo policlorado (PCB), terfenilo policlorado (PCT), naftaleno policlorado (PCN) o bifenilo polibromado o (PBB), o cualquier otro compuesto polibromado análogo, con una concentración igual o superior a 50 mg/kg⁶.

A3190 Desechos de residuos alquitranados (con exclusión de los cementos asfálticos) resultantes de la refinación, destilación o cualquier otro tratamiento pirolítico de materiales orgánicos.

A3200 Material bituminoso (desechos de asfalto) con contenido de alquitrán resultantes de la construcción y el mantenimiento de carreteras (obsérvese el artículo correspondiente B2130 de la lista B).



- A4 Desechos que pueden contener constituyentes inorgánicos u orgánicos
- A4010 Desechos resultantes de la producción, preparación y utilización de productos farmacéuticos, pero con exclusión de los desechos especificados en la lista B.
- A4020 Desechos clínicos y afines; es decir, desechos resultantes de prácticas médicas, de enfermería, dentales, veterinarias o actividades similares, y desechos generados en hospitales u otras instalaciones durante actividades de investigación o el tratamiento de pacientes, o de proyectos de investigación.
- A4030 Desechos resultantes de la producción, la preparación y la utilización de biocidas y productos fitofarmacéuticos, con inclusión de desechos de plaguicidas y herbicidas que no respondan a las especificaciones, caducados⁷, en desuso⁸ o no aptos para el uso previsto originalmente.
- A4040 Desechos resultantes de la fabricación, preparación y utilización de productos químicos para la preservación de la madera⁹.
- A4050 Desechos que contienen, consisten o están contaminados con algunos de los productos siguientes:
- ¿ Cianuros inorgánicos, con excepción de residuos que contienen metales preciosos, en forma sólida, con trazas de cianuros inorgánicos.
 - ¿ Cianuros orgánicos.
- A4060 Desechos de mezclas y emulsiones de aceite y agua o de hidrocarburos y agua.
- A4070 Desechos resultantes de la producción, preparación y utilización de tintas, colorantes, pigmentos, pinturas, lacas o barnices, con exclusión de los desechos especificados en la lista B (véase el apartado correspondiente de la lista B B4010).
- A4080 Desechos de carácter explosivo (pero con exclusión de los desechos especificados en la lista B).
- A4090 Desechos de soluciones ácidas o básicas, distintas de las especificadas en el apartado correspondiente de la lista B (véase el apartado correspondiente de la lista B B2120).
- A4100 Desechos resultantes de la utilización de dispositivos de control de la contaminación industrial para la depuración de los gases industriales, pero con exclusión de los desechos especificados en la lista B.
- A4110 Desechos que contienen, consisten o están contaminados con algunos de los productos siguientes:
- Cualquier sustancia del grupo de los dibenzofuranos policlorados.
 - Cualquier sustancia del grupo de las dibenzodioxinas policloradas.
- A4120 Desechos que contienen, consisten o están contaminados con peróxidos
- A4130 Envases y contenedores de desechos que contienen sustancias incluidas en el Anexo I, en concentraciones suficientes como para mostrar las características peligrosas del Anexo III.
- A4140 Desechos consistentes o que contienen productos químicos que no responden a las especificaciones o caducados¹⁰ correspondientes a las categorías del anexo I, y que muestran las características peligrosas del Anexo III.
- A4150 Sustancias químicas de desecho, no identificadas o nuevas, resultantes de la investigación y el desarrollo o de las actividades de enseñanza y cuyos efectos en el ser humano o el medio ambiente no se conozcan.
- A4160 Carbono activado consumido no incluido en la lista B (véase el correspondiente apartado de la lista B B2060).